

4. ANALISI SWOT E IDENTIFICAZIONE DEI BISOGNI

4.1. Analisi SWOT

4.1.1. Descrizione generale ed esauriente della situazione attuale nella zona di programmazione, basata su indicatori di contesto comuni e specifici del programma e su altre informazioni qualitative aggiornate

Descrizione generale

La RM è caratterizzata dall'assenza di grandi agglomerati urbani [S14], la pop. (oltre 1,5 mln ICC1) si distribuisce tra i numerosi centri abitati dislocati su tutto il territorio e ciò spiega la bassa densità abitativa (165 ab./km² ICC4), inferiore alla media ITA. Secondo la classificazione territoriale UE non esistono aree urbane ma solo intermedie (43% della sup.tot.) e rurali (57%) (ICC3), con quote significativamente più alte delle corrispondenti medie Ita e UE. Secondo la classificazione naz.le (AdP) solo il 16% degli abitanti risiede in area A mentre l'84% nelle aree rurali, specie in quelle C1 (47%) (IP29) (fig. 1).

La leggera crescita (2,1% ICP1.1) della pop. negli ultimi anni, con un tasso intermedio tra quelli registrati in Ita e in EU, è da imputare quasi esclusivamente al saldo migratorio (4,1% 2007 -12) mentre quello naturale è negativo (-0,8%).

È evidente l'elevata incidenza delle classi di età più elevata (T14/ICC2) che assume un livello significativamente superiore alla media naz.le e UE: se da un lato rappresenta un indice della buona qualità della vita, dall'altro ha ripercussioni sulle capacità produttive del sistema economico (minore pop. attiva) e sui fabbisogni di servizi socio-sanitari.

Il sistema produttivo è contraddistinto dal settore ind.le, il cui contributo al VA tot. è stato nel 2012 pari al 27,8% (Ita 24% e UE 25% ICC10). Il settore primario è economicamente marginale (1,8% del VA) ma in linea con la media UE e appena inferiore al livello naz.le. Anche la quota del VA del settore terziario (70,4%) è al di sotto delle altre medie di riferimento.

La situazione socio-economica è radicalmente cambiata a causa degli effetti della crisi finanziaria globale innescatasi nel 2008. La forte specializzazione manifatturiera ha reso il sistema produttivo reg.le particolarmente sensibile al calo della domanda naz.le, solo parzialmente compensato dall'incremento delle X.

Il PIL pro-capite nel 2011 è stato di poco superiore ai 26 mila € (2% ICC8), sopra alla media UE e allineato a quella ITA. Rispetto al recente passato, il rapporto tra media reg.le e UE è peggiorato, segno di una minore dinamicità del sistema economico reg.le [W5].

Istruzione, conoscenza, innovazione

Per quanto riguarda il sistema educativo, con particolare riferimento agli indirizzi agrari, l'offerta formativa reg.le copre tutti i livelli scolastici dagli istituti superiori, all'università, fino ai corsi post-laurea (all. AdC).

Ciononostante emerge (ICP24) un inferiore livello formativo specifico degli imprenditori agricoli reg.li [W3]: la maggior parte dei capoazienda non ha una formazione professionale specifica ma il livello formativo aumenta al diminuire della classe di età (IP1). Dal RVI inoltre emerge che gli imprenditori più giovani sono anche quelli con la maggiore propensione alla formazione.

Per rendere più efficace l'offerta formativa occorre favorire uno stretto raccordo con i fabbisogni dei soggetti destinatari e stimolare la loro partecipazione agli interventi formativi. Il RVI ha evidenziato un interesse prevalente degli imprenditori per alcune tematiche quali la sicurezza sul lavoro e in prospettiva la gestione aziendale e la diversificazione. Lo stesso RVI e i FG con i testimoni privilegiati hanno evidenziato gli ambiti nei quali risulta necessario ampliare le conoscenze e offrire un supporto anche consulenziale agli operatori del settore (all. AdC), l'opportunità di prevedere strumenti formativi più differenziati in funzione dei potenziali target e di proseguire nella positiva esperienza di integrazione delle misure inerenti il capitale umano con altre per favorirne l'effetto trainante.

Sul fronte dell'offerta di servizi di R&S, operano sul territorio numerosi soggetti qualificati [S1] costituiti da 4 Università e numerosi centri di ricerca alcuni specializzati nel comparto agroalimentare. In questo sistema, l'ASSAM svolge la funzione di trasferimento dell'innovazione alle imprese del settore agroalimentare direttamente o erogando servizi di formazione/informazione ai tecnici e formatori; attività di monitoraggio agro-ambientale, studi e ricerche con particolare attenzione al settore bio e del basso impatto ambientale.

Pur in presenza di soggetti qualificati, il sistema della conoscenza nella RM non appare ancora adeguatamente integrato [W2]: nell'ambito dei FG è emersa la necessità di un maggiore raccordo tra impresa e R&S cogliendo le opportunità offerte dalla rete dei PEI e di incrementare l'interazione tra attività di formazione, ricerca, sperimentazione e consulenza considerato che il trasferimento delle innovazioni, della conoscenza e la consulenza sono fattori cruciali per aumentare la competitività aziendale, la sicurezza dell'ambiente di lavoro, la sostenibilità ambientale e sociale [O1].

Tale esigenza è tanto più forte considerata la bassa propensione delle imprese regionali verso le attività di R&S e il loro minore tasso di innovazione [W1]. L'incidenza di questi investimenti sul PIL è bassa (IP2) (0,8% nel 2012) rispetto alla media naz.le (1,3%). Questo indicatore fa parte degli obiettivi di Europa 2020 (3% del PIL su scala UE, obiettivo ITA 1,53%). Sia in termini di addetti alla R&S (IP2.1) che di spesa per l'innovazione il sistema delle imprese reg.le risulta meno innovativo di quello naz.le (IP3).

Per facilitare lo scambio di informazioni è inoltre indispensabile l'utilizzo delle TIC, assai poco diffuso nel settore agricolo: nel 2010 poco più del 3% delle aziende reg.li (IP4) utilizza uno strumento informatico (3,8% ITA), valore che denota la scarsa diffusione degli strumenti informatici [W4]. La diffusione delle TIC è non solo un fattore determinante per innescare processi di innovazione, ma anche un elemento chiave di reale trasformazione del sistema produttivo [O1].

La situazione andrebbe affrontata coerentemente con la strategia della RM per la Smart Specialization che individua tra le sue priorità *promuovere soluzioni innovative nel settore agricolo ed agroalimentare volte alla competitività sostenibile delle imprese ed alla qualità e salubrità degli alimenti* e, coerentemente con l'AdP, gli ambiti nei quali è prioritario promuovere la collaborazione tra imprese e mondo della ricerca (all. AdC).

Economia e lavoro

Rispetto al 2007 (ICP10), si rileva una significativa flessione del VA tot. reg.le (-3,5%), maggiore alla media naz.le mentre in UE si è avuta una crescita del 4% circa. Questo andamento indica una perdita di competitività del sistema produttivo reg.le [T1]. E' il settore ind.le a determinare questo calo del VA (-16,5%), per il settore primario la riduzione è minore (-6%) ma comunque superiore alle medie ITA e UE.

L'economia reg.le è decisamente orientata verso i mercati esteri [O2], come indica il grado di copertura commerciale (IP5). In seguito alla crisi economica e alla contrazione dei consumi interni, le attività

manifatturiere stanno sviluppando la rete di relazioni commerciali con l'estero, alla ricerca di quel segmento di consumatori che apprezza la qualità delle produzioni marchigiane. Rispetto al passato infatti la produzione si è riqualificata e questo processo ha interessato anche i prodotti alimentari. Le X risultano quindi superiori alle M ed il saldo è positivo (IP5.1), nonostante il forte calo delle esportazioni (2007-13) (IP5.2).

La destinazione del credito reg.le rispetto a quella naz.le (IP6) evidenzia il peso maggiore del credito rivolto alle attività produttive che però dal 2011 è in calo (IP6.1) a indicazione della contrazione del credito concesso alle imprese [W6] (*credit crunch*). La situazione è determinata da politiche di offerta più selettive ma è diminuita anche la domanda di credito, in particolare quella associata agli investimenti.

Il tasso di occupazione nel 2013 (ICC5) è stato pari al 61%, è ancora superiore alla media naz.le (55,6%), specie per quanto riguarda quella femminile, ma inferiore al dato UE (64,1%). Il confronto con il 2007 (ICP5), evidenzia il generale peggioramento dei livelli occupazionali [W21] nella RM rispetto ai dati ITA e UE. Il dettaglio settoriale dell'occupazione (ICC11) evidenzia l'incidenza del settore ind.le (33,6% nel 2012), notevolmente superiore alle medie ITA e UE. Il forte calo occupazionale del settore manifatturiero (-10,3% dal 2007) è la causa principale della flessione complessiva degli occupati (ICP11). Nel settore primario nel 2012 risultano occupate 24 mila persone pari al 3,4% del totale, in calo dal 2007 (-11%), mentre il terziario mostra una maggiore tenuta.

Parallelamente è cresciuto il tasso di disoccupazione, passato dal 4,2% del 2007 all'11,1% del 2013 (ICC7). La situazione per i giovani è ancora più critica con un tasso del 36,1% cresciuto di quasi 27 punti dal 2007, con valori più elevati per le donne (ICP7).

Il sistema produttivo è costituito nel 2013 da 156 mila imprese (IP7) che si concentrano prevalentemente del settore terziario. Il settore primario pesa circa il 20% (ITA 15%) che testimonia la forte frammentazione delle aziende regionali.

Quasi 1/4 degli occupati (ICC6) è costituito da lavoratori autonomi ad indicare un sistema produttivo reg.le composto da numerose ditte individuali, molte agricole.

La produttività media del lavoro nel 2012 (ICC12) è più bassa della media ita.na, in particolare per i settori primario e ind.le, fenomeno attribuibile ad una maggiore diffusione di attività economiche a minore VA unitario [W7].

Agricoltura e agroalimentare

Il comparto delle industrie alimentari nel 2012 occupa circa 10 mila lavoratori pari all'1,5% del totale (ICC13), e contribuisce all'1,6% del VA totale (ISTAT 2010); anch'esso è caratterizzato da una bassa produttività del lavoro [W11/ICC16] rispetto alla media ITA.

Il VA del settore primario pari all'1,8% al VA tot. (ICC10) è tendenzialmente in diminuzione fino al 2009 e successivamente in lieve recupero [O3]. Anche gli investimenti fissi lordi diminuiscono attestandosi nel 2011 a 244 Mln € pari al 41,6% del VA (ITA 40,7% ICC28), ma la quota degli investimenti lordi in agricoltura sul VA è in aumento [S3] (5,1% contro -0,7% ICP28) il che può indicare una maggiore tenuta strutturale del settore.

Altri segnali positivi provengono dalla bilancia commerciale che segna una crescita delle X del 40% nel periodo 2007-2013 per quanto riguarda l'intero comparto agroalimentare [O2/IP8] (ITA 34%): il saldo

agroalimentare resta negativo ma il deficit commerciale si contrae del 26,7% a livello reg.le a differenza dell'andamento naz.le. Silvicoltura ed agricoltura sono i settori che conseguono le variazioni più consistenti ma oltre il 70% del volume delle X del comparto nel 2013 è da attribuire alle industrie alimentari (230,6 Mln€). Il comparto agroindustriale mostra quindi incoraggianti segnali espansivi.

La situazione del mercato interno non appare favorevole in quanto la spesa delle famiglie per i consumi alimentari è in tendenziale calo [T2] del 6,9% dal 2007 al 2013 (IP9), ma a livello naz.le i consumi alimentari di produzioni di qualità ed in particolare di quelle bio sono in aumento [O5].

Nei registri delle CdC risultano 29 mila imprese agricole pari a oltre il 91% delle imprese agroalimentari iscritte nel 2013 (IP10), quota analoga al dato naz.le; minori rispetto al dato ITA le % delle attività silvicole e delle industrie alimentari reg.li che però (2009-2013) si espandono ad un tasso superiore alla media naz.le [O6].

Le aziende agricole calano (-10% dal 2009 al 2013) [T16] in particolare quelle con meno di 5 ha (-35% RM, -11% ITA ICP17.2), ossia sta scomparendo l'agricoltura di sussistenza, ma le dimensioni economiche restano piccole: solo il 16% delle aziende potenzialmente può produrre un reddito annuale soddisfacente per 1 unità a tempo pieno (25.000 €) [W5]. La produzione standard sia totale che media aziendale, tuttavia, è aumentata con velocità quasi doppia rispetto alla dinamica nazionale segno di una ricomposizione della base produttiva regionale verso aziende strutturalmente più solide [O7], da un lato per la fuoriuscita delle unità più piccole e dall'altro per la crescita di quelle di dimensione economica più ampia.

Diminuite anche le imprese silvicole già poche in valore assoluto (265 nel 2013) per cui si riduce ulteriormente la già bassa specializzazione produttiva in questo settore. La dimensione occupazionale delle aziende è in linea con quella ITA e pari a circa 0,5 UL. Utilizzando i dati del Censimento nel 2010 il sistema agricolo risulta composto da quasi 45 mila aziende agricole (ICC17) che coltivano poco meno di 472 mila Ha di SAU (ICC18), quasi la metà della superficie territoriale è coltivata [S5] (49% RM, 43% ITA, 39% UE) e circa l'80% della SAU è destinata a coltivazioni avvicendate (54% ITA); l'incidenza % delle coltivazioni permanenti e dei pascoli è significativamente più bassa della media ITA, in particolare i prati permanenti e pascoli coprono solo il 12,2% del territorio (ITA 26,7%; UE 33,6%). La contrazione della SAU (-7,5% dal 2007), che assume una velocità relativamente più elevata rispetto alla media ITA (-1,8%) [T3], è in gran parte causata dalla diminuzione delle coltivazioni avvicendate e dai pascoli, solo in parte compensata dall'incremento delle colture permanenti. L'abbandono dei pascoli, in particolare nelle aree C3 e D (IP11.1) è segnale di una minore presenza delle attività agrosilvopastorali [T4] e di una profonda trasformazione dell'uso del territorio che sta interessando in particolare le zone montane [T10] dove si accompagna ad una progressiva riforestazione: dall'inizio degli anni settanta si stima che il bosco sia aumentato di oltre il 60%. Nelle altre aree rurali sulla contrazione della SAU, più contenuta, ha inciso la competizione per l'uso del suolo da parte delle aree urbane e con le altre attività economiche [T8]. Tra il 2002 e il 2010 l'aumento delle aree artificiali (9,9%) è superiore al trend di crescita della popolazione (7%).

Le zone soggette a vincoli naturali (per brevità denominate anche "svantaggiate") comprendono le zone montane e le zone soggette a vincoli naturali significativi diverse dalle zone montane, che sono state ridefinite ed aggiornate nel 2020 in applicazione dell'art. 32 del Regolamento (UE) n. 1305/2013. Il DM del MIPAAF n. 6277 dell'8 giugno 2020 ha adottato la metodologia per l'identificazione delle aree soggette a vincoli naturali significativi diverse dalle aree montane e l'elenco dei comuni e dei fogli di mappa interessati. Nelle Marche la nuova classificazione di cui al DM del MIPAAF n. 6277 dell'8 giugno 2020, che ha validità a partire dal 2021, porta a 79 i Comuni con vincoli naturali significativi (di cui 72 per l'intera superficie) contro i 37 ante revisione. La SAU ricadente in aree soggette a vincoli naturali diventa pari a

oltre 167 mila ettari, contro i circa 85 mila ante revisione. I comuni montani, invariati, restano 79 per oltre 169 mila ettari di SAU.

Analizzando i dati per area si evidenzia che la maggiore concentrazione di aziende e sup. agricole è all'interno della C2 (ICP17.3), mentre nell'area D si registrano i trend negativi più ampi nel periodo 2000-10 (ICP17), i valori di produttività per HA e per giornata di lavoro più bassi di tutta la RM che segnalano le difficili condizioni socio-economiche (ICP17.4) in cui operano le aziende agricole in montagna [T10].

Oltre la metà delle aziende è specializzata in colture a seminativi e tra queste i cereali sono le più diffuse (IP12): l'agricoltura reg.le è orientata verso ordinamenti estensivi che riguardano anche gli allevamenti di erbivori particolarmente concentrati nelle aree C3 e D. L'agricoltura intensiva, assai meno presente, si concentra nelle aree C1 per quanto riguarda l'ortofloricoltura e in quelle C2 con gli allevamenti di granivori. Nelle aree C2 ricadono anche i principali areali di produzione viticola ed olivicola.

Il patrimonio zootecnico è formato nel 2010 da oltre 200 mila UBA (ICC21) per 2/3 costituito da suini ed avicoli. Risulta una sua generale contrazione [T4] nel periodo 2007-2013 che ha riguardato in particolare bovini, caprini e conigli, mentre crescono equini e suini. La geografia zootecnica (ICP21.1) mostra gli avicoli caratterizzare le aree C1 e C2, i suini la C3 e i bovini la D. Nelle aree D e C3 la diminuzione dei capi è spesso conseguenza della cessazione definitiva dell'attività agricola, preoccupante considerando che la zootecnia estensiva rappresenta una delle poche possibilità di sviluppo integrato delle imprese agricole nelle aree montane [O11].

Un'analisi swot dei principali settori produttivi è riportata nelle tabelle 1 (a-f).

La struttura delle forze di lavoro nelle aziende agricole evidenzia la preponderanza della manodopera familiare (96% ICP22); dal 2007 si registra una diminuzione della manodopera extrafamiliare ed in particolare di quella maschile a fronte della crescita a livello naz.le [T5].

I capozzienda sono quasi 45 mila nel 2010 (ICC23) composti per il 70% da persone con più di 54 anni (61,5 ITA ICP23): il rapporto tra capozzienda giovani ed anziani è molto più basso della media ITA (5,2 contro 8,2) [W9].

La situazione del credito in agricoltura risente del contesto economico generale: la Banca d'Italia ha rilevato una contrazione dei finanziamenti di circa il 33% nel periodo 2008-2013 (-15% ITA IP13) in particolare per quelli destinati agli investimenti per macchine ed attrezzature [T6]; la dinamica opposta a livello naz.le indica un elemento di criticità della situazione reg.le. Nel recente passato l'intermediazione di soggetti con adeguate competenze in agricoltura, come i Confidi, ha favorito i rapporti tra aziende agricole e istituti di credito. Dall'analisi dei dati RICA si conferma il profilo di un'azienda più orientata alla gestione di breve periodo [W8], segnalata da una maggiore incidenza dei costi correnti (43,2% IP14) ed un minore ricorso a nuovi investimenti.

La redditività dell'agricoltura dipende anche della disponibilità delle risorse naturali e della dotazione infrastrutturale. Nella RM le superfici irrigate sono poco diffuse e le tecniche irrigue poco efficienti [W13] (3,4% RM, ITA 18,7% ICC20). Per innalzare il basso VA unitario che caratterizza le coltivazioni reg.li attraverso una maggiore diffusione di coltivazioni intensive ad alto reddito quali le orticole, le frutticole e le floricole, sarebbe opportuno estendere le reti irrigue che al momento interessano una piccola porzione del territorio.

Per innalzare la redditività aziendale, le strategie possibili sono quelle di aggregare ed organizzare l'offerta e

di orientarla verso le produzioni di qualità certificata [O10]. Dai dati censuari emerge che la quota di aziende che vendono prodotti (73%) è significativamente superiore alla media ITA (64% IP15) ma il collegamento con la componente agroind.le è minore (9% RM, 13% ITA). Ciò implica che le aziende sono meno integrate lungo la filiera [W12], preferendo la vendita diretta in azienda (21%) o tramite le imprese commerciali (52% IP15.1). Il RVI evidenzia che il sostegno all'aggregazione attraverso i PIF attivato nel PSR 07-13 ha risposto all'esigenza di aumentare la capacità competitiva e di stabilizzare il mercato delle aziende e ha favorito il ricorso a canali di commercializzazione più remunerativi.

I produttori che aderiscono a certificazioni Dop, Igp, Stg, (IP16) sono stati 694 nel 2013 (-2,1% dal 2007 IP16.1). Calano anche le superfici, crescono invece i trasformatori sia nella RM che in ITA, fatto che induce a pensare alla crescente incidenza delle M di prodotti certificati dall'estero. Nel complesso le produzioni regionali certificate ad indicazione geografica, non considerando quelle viticole, mostrano un andamento recessivo [T7]; va però ricordato che esistono altre modalità di certificazione della qualità dei prodotti agroalimentari. Ad esempio il marchio reg.le QM coinvolge 6 filiere e oltre 1300 produttori per lo più di cereali e ortofrutta. L'approccio di filiera sostenuto col PSR 07-13 ha dato un forte impulso alle produzioni di qualità sostenendo la certificazione di oltre 1000 aziende.

L'agricoltura bio è un'altra modalità di certificazione che nella RM si è diffusa molto attorno al 2000 raggiungendo un picco nel 2007 per poi ridimensionarsi. Nel 2010 quasi 26.000 Ha sono stati destinati a coltivazioni bio (5,5% della SAU ICC19). I dati provenienti dagli OdC diffusi dal SINAB (ICP19), che comprendono anche le superfici in conversione, rilevano una maggiore incidenza delle superfici bio (12%) [S6] rispetto alla media ITA (10%). Considerando però l'intero periodo 2007-13 è indubbio il ridimensionamento del settore bio reg.le, sia in termini di operatori (-23,4%) sia di superfici (-12,2%), da attribuire almeno in parte, alle difficoltà per la valorizzazione di mercato dei prodotti di qualità [T7]

Come emerge anche dal RVI una concreta possibilità di sviluppo delle imprese agricole regionali è quella delle attività connesse alle produzioni vegetali ed animali [O8], come la fornitura di servizi indirizzati a soddisfare fabbisogni ricreativi e/o sociali o funzioni di interesse collettivo, quali ad es. la gestione del territorio. Dal Censimento (IP17) emerge una maggiore presenza relativa di attività connesse, specie nelle categorie dell'agriturismo, del contoterzismo agricolo e delle attività forestali [S4], meno numerose sono le attività dedicate alla prima lavorazione e alla trasformazione dei prodotti vegetali ed animali e quelle di produzione di ER. Per quanto si tratti ancora di una attività connessa che coinvolge un numero molto limitato di aziende agricole, le esperienze pilota sviluppate nell'ambito dell'agricoltura sociale si stanno rilevando particolarmente valide. In ambito montano lo sviluppo si lega in particolare alla valorizzazione delle risorse forestali.

La sup. forestale nel 2009 è pari a 326.000 Ha (ICC29) poco meno di 1/3 della sup. reg.le, quota analoga alla media ITA. Le attività selvicolturali non sono però molto diffuse [W10] in primo luogo per la mancanza di pianificazione e l'assenza di gestione di larga parte dei boschi, soprattutto privati. La superficie boscata oggetto di Piani di Gestione forestali, o strumenti equivalenti, nella Regione Marche è pari circa a 30.000,00 HA ed è costituita da tutta la **proprietà pubblica** regionale, buona parte di quella comunale ed in minor misura quella di proprietà collettiva, che insieme rappresentano il **24,4%** del totale, mentre le foreste di **proprietà privata pari al 75,6%**, sono state molto meno interessate dai Piani di Gestione (circa 3.000 Ha). Il tasso di gestione attiva negli ultimi 15 anni è pari al 25% nelle foreste di proprietà regionale; il 20% per le altre proprietà pubbliche; e a circa il 15% per la proprietà privata. Gli addetti del comparto forestale sono circa 270 nel 2012 (ICC13).

La principale produzione silvicola è legna da ardere (97%) e non esiste un evidente legame tra produzioni

legnose e la filiera del mobile ed arredamento reg.le o altre filiere. A fronte del quadro complesso delineato anche dai FG con i testimoni privilegiati effettuati in seno all'attività di valutazione intermedia del PSR 07-13 (all. AdC) è emersa l'opportunità di valorizzazione della risorsa forestale oltre che per finalità ambientali e di messa in sicurezza del territorio anche per scopi turistici, ricreativi e didattici e di sviluppo economico attraverso una serie di azioni (tab. 1f) [O9].

Ambiente e clima

Gli obiettivi del VII Programma d'azione per l'ambiente sono perseguiti a livello reg.le dalla STRAS (tab. 2).

Fisiograficamente la RM può essere suddivisa in fasce parallele alla linea di costa del Mare Adriatico che evidenziano, muovendosi verso l'interno, un progressivo aumento dell'energia del rilievo: dalle pianure costiere e basse colline periadriatiche, infatti, attraverso le medie e alte colline pedoappenniniche, si giunge alle aree più elevate montane. La quota della superficie territoriale gestita da aziende agricole è pari al 68% (57% ITA) [S5]: l'attività agricola caratterizza quindi il paesaggio rurale ed ha un ruolo rilevante per la gestione delle risorse naturali; con lo sviluppo tecnologico e della meccanizzazione, e la diffusione della cerealicoltura estensiva gli elementi tipici del paesaggio agrario sono stati in parte eliminati. Dal Censimento emerge la presenza nelle aziende agricole di siepi (9,6%) e filari (7,8%). Sono poche le aziende che hanno realizzato nuovi elementi di paesaggio agrario, con percentuali al di sotto dell'1%.

L'attuale sistema delle aree naturali protette è composto da 2 Parchi Nazionali, 1 Parco Interreg.le, 3 Parchi Naturali Regionali, 3 Riserve Naturali Statali e 3 Riserve Naturali Regionali per una superficie complessiva di 89.557,32 Ha pari al 9,54% dell'intera superficie reg.le.

In linea con la SEB e la SNB è stata approvata con LR la REM il cui obiettivo è tutelare l'integrità dei processi ecologici e dei relativi servizi ecosistemici, mitigare la frammentazione del territorio, conservare le comunità vegetali e animali, e di integrare la conservazione della biodiversità con le politiche di sviluppo reg.li [S8]. Gli elementi costitutivi la REM sono **i nodi**, che comprendono le aree di maggior pregio ecologico; **le aree buffer** e **le unità ecosistemiche** (UE) che sono state raggruppate in **Sistemi ambientali omogenei**. Con riferimento al livello di frammentazione delle UE, forte incidenza di patches con superfici estreme, quindi molto elevate o molto ridotte, segno di una frammentazione complessivamente elevata. Gli agroecosistemi sono l'elemento più rilevante dei sistemi ecologici regionali, occupano il 55% della regione, costituiscono la matrice del tessuto ecologico [S5] e ospitano comunità floristiche e faunistiche di grandissimo valore. Le formazioni erbose naturali e seminaturali rappresentano uno degli elementi più importanti per la biodiversità regionale, pur occupando una piccola quota di territorio, poiché ospitano il 25% dell'intero contingente floristico, molti habitat di interesse comunitario e molti taxa faunistici di interesse conservazionistico. L'obiettivo gestionale è quello un' adeguata utilizzazione zootecnica delle praterie secondarie che porta ad una tutela dei relativi Habitat [O11]. Il sistema forestale e arbustivo copre circa il 30% della superficie delle Marche, racchiude il maggior numero di UE, sia di tipo forestale che arbustive e comprende numerosi habitat di interesse comunitario forestali e arbustivi.

I Siti Natura 2000 identificati sono 76 SIC e 28 ZPS per una superficie tot. di circa 142.700 Ha circa il 15% del territorio (ICC34): il peso della SAU (14%) è in media con i dati delle altre regioni del Centro ma sotto la media ITA (18%), mentre la superficie forestale (33%) è superiore ad entrambe (29,7% ITA; 26,7% Clta). Tutti i Siti hanno misure di conservazione "generali"; 8 ZPS e 13 SIC sono dotati di Misure di conservazione sito-specifiche, per un totale di 34.250 HA. Sono in corso l'elaborazione dei PdG di 31 SIC e 8 ZPS, e delle misure di conservazione sito-specifiche per i restanti Siti, pertanto alla fine del 2015 tutti i

Siti della RM avranno le misure di conservazione sito-specifiche approvate.

Nell'ambito della Rete Natura 2000 vi è una forte varietà di Habitat [S7]: 51 di importanza comunitaria, di cui 12 prioritari (all. AdC). Tra le principali minacce si possono ricordare la frammentazione degli Habitat, e il conflitto con le attività antropiche [T11]. In particolare la presenza del lupo, che risulta stabile nella RM su gran parte delle zone montane, determina un rischio di predazione del bestiame elevato nel 36% delle aree a pascolo analizzate, medio nel 43% e basso o molto basso nel restante 21%. Tanto per la salvaguardia del lupo che per il mantenimento dell'attività zootecnica in tali aree è necessario migliorare le attuali tecniche di prevenzione del danno. Le difficoltà di esercizio delle attività agricole, zootecniche e forestali nelle aree protette derivano anche dalle norme conservative ambientali e dai complessi aspetti autorizzativi. Lo stato di conservazione dell'Habitat "formazioni erbose naturali e seminaturali" (proxy ICC36), più strettamente correlato all'attività agricola, indica che il 41,1% del territorio dell'Habitat è classificato come *eccellente* [S7], il 58,7% come *buono* e lo 0,2% come *medio* (fig. 2); inoltre il 9% dell'Habitat "Foreste" (IP18) che ricade all'interno dei Siti è classificato come *eccellente*, l'81% come *buono* e il 10 % come *medio* (fig. 3).

Il territorio rurale, caratterizzato da un'attività agricola ampiamente diffusa (ICC31) ma non particolarmente intensiva (circa 5,8% ICC33), ha una alta valenza naturale e paesaggistica [S7]: le aree agricole HVN occupano il 44,6% della SAU (ICC37), valore inferiore a quello medio naz.le (51,3%), ma la quota di SAU interessata dalle classi di maggior valore naturale (*alto e molto alto*), con un valore del 19% è superiore al dato naz.le (16%) (tab.3).

	AVN-basso		AVN-medio		AVN-alto		AVN-molto alto		Totale AVN		Totale SAU
	Ha	% SAU	Ha	% SAU	Ha	% SAU	Ha	% SAU	Ha	% SAU	Ha
Marche	73.180	14,6	58.920	11,8	58.114	11,6	33.379	6,7	223.593	44,6	501.138
ITALIA	2.676.615	21,1	1.815.350	14,3	1.512.212	11,9	510.175	4	6.514.351	51,3	12.700.247

tab.3 - SAU potenzialmente ad alto valore naturale, per classe di valore naturale

L'analisi della distribuzione della SAU per tipo di area AVN (tab.4) mostra che il 32% della SAU regionale è occupata da aree agricole del tipo 2, ossia aree con presenza di mosaico con agricoltura a bassa intensità e elementi naturali, semi-naturali e strutturali (quali siepi, muretti a secco, boschetti, filari, piccoli corsi d'acqua, ecc.), valore superiore a quello medio stimato a livello nazionale che conferisce al paesaggio agricolo regionale un aspetto "a mosaico".

	Tipo 1		Tipo 2		Tipo 3		Totale AVN	
	Ha	% SAU	Ha	% SAU	Ha	% SAU	Ha	% SAU
Marche	37.094	7,4	160.184	32	26.315	5,3	223.593	44,6
ITALIA	2.070.314	16,3	3.274	25,8	1.170.439	9,2	6.514.351	51,3

tab.4 - SAU potenzialmente ad alto valore naturale, per tipo di area AVN

La SAU AVN di tipo 1, con un'elevata proporzione di vegetazione semi-naturale (es. pascoli naturali) rappresenta il 7,4% della SAU regionale, dato molto inferiore alla media nazionale; infine le aree agricole che sostengono specie rare o un'elevata ricchezza di specie di interesse europeo o mondiale (tipo 3) mostrano anch'esse una rilevanza minore rispetto al dato medio nazionale. La SAU AVN del tipo 1 risulta

quella qualitativamente superiore essendo per oltre la metà classificata di valore naturale alto o molto alto.

Il FBI, nel 2012 è pari a 88,86 (ICC35). Si registra, tra il 2000 e il 2012, complessivamente una diminuzione pari a 11,14% (fig. 4), ma va considerato che i dati consentono di definire con certezza le tendenze in atto di sole 8 specie delle 30 considerate.

Per quanto riguarda la biodiversità in agricoltura e la tutela del patrimonio genetico animale e vegetale, la RM ha emanato la LR12/2003 e l'ASSAM ne cura l'attuazione, con il Repertorio Reg.le, dove vengono iscritte le risorse genetiche autoctone a rischio di erosione sia per il settore vegetale che animale, e la Rete di Conservazione e Sicurezza costituita dai soggetti individuati come *custodi delle risorse genetiche* [S8]. Nel Repertorio sono stati classificati, ad oggi, 21 genotipi tradizionali di 6 specie erbacee, 39 varietà locali di 6 specie arboree e 5 tipi genetici animali (all. AdC).

La biodiversità dei boschi risulta elevata [S7], nell'IFR risultano 11 tipi forestali, con 77 sottotipi/varianti, 64 specie forestali arboree, 42 specie arbustive, 195 specie erbacee forestali (all. AdC).

Il WBI pari a 113,2 nel 2012 (IP19) mostra un aumento del 13,19% tra il 2000 e il 2012 (fig. 5), ma i dati raccolti consentono di definire con certezza, al momento attuale, le tendenze di 1 sola specie sulle 15 considerate.

Le aree HNV forestali sono pari a 63.456 HA (24,77% della superficie forestale reg.le inventariata[1] IP20). Le aree boscate con vincoli di tipo naturalistico (Proxy ICC38) risultano pari al 30,26% (27,48% ITA).

Il RVI evidenzia la necessità di una gestione forestale sostenibile [O13], che garantisca il valore naturale e bioecologico del bosco, rivolta anche agli habitat di interesse comunitario, naz.le e reg.le, per i quali il peggioramento dello stato di conservazione è causato dall'abbandono pluridecennale. Circa i 2/3 della superficie boscata oggetto di PdG forestali, o strumenti equivalenti, comprende siti della Rete Natura 2000, di cui oltre la metà habitat forestali di interesse comunitario.

La conformazione prevalentemente collinare e montuosa del territorio non ha consentito la formazione di ampi bacini fluviali o lacustri. Non esistono laghi naturali ma solo invasi artificiali.

Per quanto riguarda l'utilizzo dell'acqua nel settore agricolo, le superfici irrigue sono poco diffuse (ICC 20) e sono tendenzialmente in contrazione dal 2007, con una rapidità più elevata (-34%) rispetto alla variazione media naz.le (-9,7%).

Il volume d'acqua utilizzato per scopi irrigui è circa 42 Mln m3 (ICC39), pari allo 0,37% rispetto al valore naz.le e valore più basso in assoluto rispetto alla media del CIta [S10].

Dall'analisi dei metodi irrigui e fonti di approvvigionamento utilizzate emerge la necessità di implementare tecniche di risparmio ed efficienza nell'uso della risorsa idrica.

I sistemi di irrigazione più utilizzati sono quelli meno efficienti (tab. 5), ossia l'aspersione o a pioggia (75% delle superfici irrigate) seguiti dallo scorrimento ed infiltrazione laterale (12%) e dalla microirrigazione (9%) [W13].

	Scorrimento superficiale a infiltrazione	Sommersione	Aspersione (pioggia)	Microirrigazione	Altro
--	---	--------------------	---------------------------------	-------------------------	--------------

	laterale				
ITALIA	30,9%	9,13%	39,63%	17,47%	2,83%
MARCHE	12%	0,10%	75,48%	9,09%	3,34%
Pesaro Urbino	9%	0,03%	77,49%	7,18%	6,29%
Ancona	12,47%	0,20%	77,68%	7,84%	1,80%
Macerata	8,36%	0,05%	84%	4,84%	2,73%
Fermo	16%	0,05%	64,96%	16,37%	2,50%
Ascoli Piceno	18%	0,21%	62,14%	14,31%	5,05%

Fonte: elaborazione Servizio Ambiente e Agricoltura da dati ISTAT

tab.5 - sistemi di irrigazione

La morfologia del territorio limita l'approvvigionamento idrico da reti irrigue, localizzate solitamente lungo le principali aste fluviali ed in particolare in prossimità delle foci, dove è però forte la competizione dell'uso del suolo con l'espansione delle aree urbane e con le altre attività economiche [T9].

Analizzando i dati (tab. 6) risulta che la fonte di approvvigionamento primaria utilizzata dalle imprese agricole marchigiane è quella sotterranea, condizione che non è in linea con la logica di razionale utilizzo della risorsa volta alla sua tutela e conservazione.

Tipo di fonte di approvvigionamento	Superfici		Quota % *	
	Marche	Italia	Marche	Italia
Superfici irrigate con:	16.247	2.418.921	3,4%	18,8%
acque sotterranee all'interno o nelle vicinanze dell'azienda	6.564	616.330	40,4%	25,5%
acque superficiali all'interno dell'azienda (bacini naturali ed artificiali)	2.575	123.186	15,8%	5,1%
acque superficiali al di fuori dell'azienda (laghi, fiumi o corsi d'acqua)	2.588	241.436	15,9%	10,0%
acquedotto, consorzio di irrigazione e bonifica o altro ente irriguo con consegna a turno	1.519	803.330	9,3%	33,2%
acquedotto, consorzio di irrigazione e bonifica o altro ente irriguo con consegna a domanda	2.362	545.076	14,5%	22,5%
altra fonte	639	89.562	3,9%	3,7%

* *Il totale non è pari a 100 in quanto un'azienda può essere presente in diverse tipologie*

Fonte: "Il sistema Agricolo e Alimentare nelle Marche" Rapporto 2012 – INEA

tab.6 - fonti di approvvigionamento irriguo

Il Consorzio di Bonifica delle Marche cura l'approvvigionamento e l'uso razionale delle risorse idriche (a

prevalente uso irriguo), e amministra tutto il territorio reg.le distribuito in 13 bacini idrografici principali, accorpati in 6 comprensori (fig. 6).

Si stimano complessivamente circa 859 Km di condotte in pressione e 316,75 Km di condotte a scorrimento. Emerge la necessità della riconversione dei sistemi di adduzione e distribuzione, in particolare dei bacini dei fiumi Aso, Tenna e Tronto dove vi è la prevalenza di condotte a pelo libero che comportano maggiori perdite idriche e maggiori costi di utilizzo [O15] e di completare gli impianti irrigui in alcuni bacini dove non sono presenti per evitare il prelievo da pozzi. Relativamente alle infrastrutture irrigue regionali, il PTA evidenzia la necessità di una manutenzione straordinaria dei grandi invasi ad uso irriguo e prevede, per le piccole derivazioni, la prescrizione della installazione di misuratori.

Con il recepimento della Dir.2000/60/CE, il territorio reg.le è stato suddiviso in due DI: Appennino Settentrionale (ITC) e Appennino Centrale (ITE). Nel primo ciclo (2010/2015) dei PdG dei DI il programma di monitoraggio è stato suddiviso in 2 periodi triennali (2010/12 e 2013/15), dal monitoraggio realizzato nel primo periodo è stata ottenuta la prima classificazione provvisoria dei CI superficiali e sotterranei.

Dei 185 CI fluviali reg.li, circa il 40% sono classificati nello stato *buono*, il 34% in quello *sufficiente*, il 25% *scarso* e l'1% in *cattivo* (tab. 7); dei CI superficiali marino costieri il 25% è nello stato *buono* e il 75% *sufficiente* (tab. 8).

La classificazione dei CI lacuali (invasi) ha dato esito solo alla classe *sufficiente* per tutti i 5 CI classificati; due CI non sono stati monitorati perché oggetto di operazioni di svasamento e quindi privi di acqua (tab. 9).

Infine per i CI sotterranei, il 65% è classificato in stato chimico *buono*, circa il 33% in non *buono* (tab. 10).

La Regione Marche ha individuato, ai sensi della DQA e del DM 131/2008, i corpi idrici (CI) che devono essere monitorati (<http://www.regione.marche.it/Acqua/Corpiidriciclassificazione.aspx>): 185 corpi idrici fluviali, 7 corpi idrici lacuali (invasi artificiali), 12 corpi idrici costieri, 49 corpi idrici sotterranei.

Nel primo ciclo (2010/2015) dei Piani di Gestione dei Distretti Idrografici il programma di monitoraggio è stato suddiviso in due periodi triennali (2010/12 e 2013/15), adottando le modalità e le metriche previste dal DM 260/2010. Dal monitoraggio realizzato nel primo periodo (2010/12) è stata ottenuta la prima classificazione provvisoria dei CI della RM sopra riportata, già inviata alla Commissione della DG Ambiente, in seguito al bilaterale COM-ITA avuto nel periodo tra settembre 2013 – gennaio 2014.

La classificazione dei CI sarà verificata ed aggiornata dal monitoraggio del secondo periodo del primo ciclo del Piano di Gestione che è in fase di realizzazione; è in corso anche l'aggiornamento del programma di monitoraggio delle acque superficiali e sotterranee che dovrà essere realizzato dal 2016, dopo l'adozione del secondo ciclo dei Piani di gestione dei Distretti Idrografici (2016/2021), che deve avvenire entro il 22 dicembre 2015.

In occasione della redazione della relazione ex articolo 10 della Direttiva Nitrati, sono state effettuate le elaborazioni sull'eutrofizzazione dei corpi idrici della RM. Per i corpi idrici che presentano pressioni significative sono in fase di valutazione gli interventi necessari a favorire il miglioramento della qualità e la tendenza al miglioramento; sono in fase di approfondimento gli impatti determinati dall'approvvigionamento idrico nei subalvei. Sono in corso anche le valutazioni economiche per determinare il fabbisogno finanziario e determinare i tempi per raggiungere gli obiettivi di qualità; tali aspetti sono "in progress" e verranno adottati e recepiti nelle misure per l'aggiornamento del Piano di

Gestione previsto dalla Direttiva Quadro.

In merito alla qualità dei corpi idrici superficiali e sotterranei relativamente alla presenza di nitrati alla fine dell'anno in corso, il 2015, termina il periodo di valutazione 2012/2015 e verrà effettuata l'elaborazione dei dati del periodo e sarà valutata l'opportunità di aggiornare le Zone Vulnerabili da Nitrati di origine agricola e del Piano di azione dell'agricoltura.

Lo scenario normativo italiano sui "nitrati" è in fase di modifiche sostanziali: è in fase di approvazione il nuovo decreto ministeriale che sostituirà il DM 7 aprile 2006, è in fase di recepimento all'interno dei programmi e misure dei nuovi Piani di gestione dei Distretti Idrografici il Piano d'Azione dell'agricoltura, per cui l'aggiornamento delle ZVN sarà uno dei primi passi che verranno attuati nel secondo ciclo dei Piani di Distretto.

La % dei CI soggetti ad **eutrofizzazione** è attorno al 18 % (tab. 11): solo 4 CI presentano pressioni significative provenienti dall'agricoltura, in termini di carico azotato. Per gli altri sono prevalenti o concorrenti altre tipologie di pressione.

In merito alla qualità dei CI superficiali e sotterranei relativamente alla presenza di Nitrati la tendenza è verso un leggero miglioramento della qualità (ICC40 e proxy ICC40). Rispetto al 2013, la qualità delle acque sotterranee classificata come *alta* passa dal 59,5% al 71,1% mentre quella delle acque superficiali passa da 54,3% a 58% [S9].

Attualmente le ZVN di origine agricola, interessano una superficie corrispondente al 11,16% del territorio (circa il 20,7% della SAU) e ricadono nei principali bacini idrografici reg.li poiché interessano le zone pianeggianti delle aste fluviali e la fascia costiera.

Il RVI suggerisce di favorire l'adozione di metodi produttivi a basso impatto ambientale nelle aree più critiche dal punto di vista ambientale come le ZVN e di proseguire nell'attivazione degli AAA, che permettono di massimizzare gli effetti ambientali positivi delle azioni finanziate concentrandole su aree circoscritte.

Il monitoraggio di **sostanze fitosanitarie** di ARPAM nel 2013 ha rilevato il superamento delle soglie per il parametro DIURON nei corpi idrici del Tesino (ITE), del Conca e del Tavollo (ITC); e per il parametro METOLACHLOR i superamenti sono stati rilevati in 3 CI del bacino del Chienti e in 1 del Potenza (ITE), mentre nel distretto ITC i superamenti si sono verificati in 1 CI del bacino del Misa e 1 del Cesano (ITC).

In assenza di una fonte statistica a livello reg.le si è calcolata una proxy dell'indicatore ICC40 "surplus di azoto e fosforo" che misura il consumo di fertilizzanti azotati e fosfati, in termini di quantità di principio attivo N e P. Nel periodo 2007-13 si stima una riduzione dell'apporto di N pari a -17,7% e di -57,4% di P.

La RM si è attivata al fine dell'attuazione del Piano di Azione Naz.le per l'uso sostenibile dei prodotti fitosanitari [O11] - attraverso una serie di azioni descritte nella tab. 12.

La situazione della RM rispetto alle minacce individuate dalla *Strategia Tematica per la Protezione del Suolo* è riportata in tab. 13.

L'erosione è un problema diffuso nelle aree collinari, con livelli di perdita di suolo mediamente bassi [W14].

L'erosione dei suoli è un fenomeno blando ma estremamente diffuso, circa il 54,7% del territorio reg.le è soggetto a erosione inferiore a 1 t/ha*anno, circa 81,3% inferiore a 10 t/ha*anno (tasso di erosione considerato tollerabile) pertanto l'erosione elevata riguarda circa il 19% del territorio (IP21).

La quantità complessiva di suolo perso all'anno per erosione idrica è pari a 5,68 t/ha (ICC42) (fig. 7). La quota di superficie agricola soggetta da moderata a grave erosione idrica copre il 51% delle aree arabili e colture permanenti [W14] e l'86,34 % della totale *area agricola*. Da diverso tempo è in atto, sia a scala globale che reg.le, la diminuzione del contenuto di C organico dei suoli: lo stock di *C organico* totale reg.le (SOC) è pari a 20,75 Mt (ICC41), il contenuto medio di SO è pari a 11,28 g/Kg (fig. 8)

Dal monitoraggio (2004-2014) emerge che gran parte dei suoli si classificano a livello basso di SO (1,0 – 1,8%) [W14], ma comunque agronomicamente valido a supportare la maggior parte delle coltivazioni praticate in regione. La frammentazione delle superfici coltivate, la diversificazione colturale, l'attenzione alle lavorazioni hanno consentito di frenare il declino di SO [O16]. Una sua ulteriore diminuzione potrebbe compromettere però in futuro le funzioni ecologiche e produttive dei suoli con ripercussioni negative anche sul clima per la relativa diminuzione del livello di Stock di C [T13] e sul controllo dell'erosione e degli smottamenti.

La RM presenta l'indice di franosità, rapporto tra l'area a rischio frana e la superficie totale del territorio, tra i più elevati in Italia. Le aree a rischio frana complessivo rappresentano il 16.8% della superficie reg.le, ma le aree a rischio elevato e molto elevato (R3 ed R4) costituiscono solo l'1,23% le aree a rischio idraulico il 2% [W15] (fig. 9). Su tali aree, individuate dal PAI, viene applicata una normativa di uso del territorio in funzione dei differenti livelli di pericolosità e rischio.

La perdita di suolo da urbanizzazione (impermeabilizzazione) si è sviluppata principalmente nelle aree di costa e lungo i fondo valle. Nel 2010 il Consiglio Reg.le ha individuato le aree non idonee alla installazione di impianti fotovoltaici a terra, inoltre ha approvato la LR 22/2011 per la riqualificazione urbana, la riduzione del consumo di suolo e la realizzazione di reti ecologico-ambientali.

Le aree reg.li sensibili alla desertificazione si concentrano nell'area periadriatica e basso collinare: nella parte meridionale a causa del clima più arido e delle morfologie più severe; nell'area nord, pesarese, a causa della particolari caratteristiche dei suoli.

Con riferimento ai rischi di tipo biotico, negli ultimi anni la RM è stata interessata dalla progressiva diffusione dell'*Anoplophora glabripennis* o «tarlo asiatico del fusto» un insetto a comportamento xilofago (si nutre di legno) originario dell'Asia Orientale, essenzialmente della Cina che ha un comportamento polifago ed è in grado di svilupparsi a spese di una vasta quantità di specie di latifoglie diverse. Piante dei generi botanici Acer, Aesculus, Betula, Fraxinus, Populus, Salix e Ulmus, sono tra quelle preferibilmente attaccate dall'organismo nocivo. Il tarlo asiatico del fusto è un insetto molto temuto a livello mondiale per la sua capacità di diffusione e di arrecare danni alle piante. Nel corso degli ultimi anni si è assistito ad una sua repentina diffusione e diversi focolai sono stati segnalati sia in Europa, sia in Nord America. In Italia l'insetto è stato segnalato per la prima volta in Lombardia nel 2007, poi in Veneto nel 2009, nelle Marche nel 2013 e in Piemonte (2018).

Nelle Marche dopo la prima segnalazione (2013) della presenza di *A. glabripennis* in provincia di Fermo; nel 2015 ulteriori indagini del Servizio fitosanitario regionale hanno consentito di confermare la presenza dell'insetto nel territorio dei Comuni di Fermo e Porto San Giorgio mentre nel 2016 un'altra segnalazione e successive verifiche fitosanitarie hanno determinato l'istituzione di un nuovo focolaio in provincia di

Ancona.

Il tarlo asiatico del fusto è stato riconosciuto dalla CE come organismo nocivo prioritario ai sensi del Reg. Del. (UE) 2019/1702 della Commissione del 1/8/2019. Il Reg.UE 2016/2031 del Parlamento Europeo e del Consiglio del 26/10/2016 relativo alle misure di protezione contro gli organismi nocivi per le piante al Capo II stabilisce tra l'altro le misure fitosanitarie da adottare per l'eradicazione degli organismi nocivi da quarantena prioritari e rilevanti. Inoltre con Decisione di Esecuzione (UE) 2015/893 della Commissione del 9/6/2015 sono state emanate specifiche misure atte a impedire l'introduzione e la diffusione nell'Unione di *Anoplophora glabripennis* (Motschulsky).

La Regione Marche con D.G.R.M. n. 1730/2013 ha approvato il piano di azione per contrastare l'introduzione e la diffusione del tarlo asiatico del fusto nel territorio regionale.

Il Servizio Fitosanitario Regionale, autorità regionale competente per la protezione dei vegetali ai sensi del D.L.vo 214/2005 le cui funzioni sono state assegnate all'ASSAM con Decreto n.31 del 21/08/2019 ha aggiornato la delimitazione delle zone infestate e delle zone cuscinetto che comprendono aree di tre province Fermo, Ancona e Macerata (con le zone infestate che interessano i territori di 14 Comuni) e confermato l'applicazione di misure coerenti alle citate norme comunitarie all'interno di dette zone delimitate.

L'organismo nocivo rappresenta una grave minaccia in generale al patrimonio vegetale regionale e in particolare al potenziale produttivo agricolo del settore vivaistico. Infatti il rischio di una ulteriore diffusione dell'organismo nocivo costituisce un pericolo potenziale per le produzioni vivaistiche di piante ornamentali da esterno delle diverse specie sensibili alle infestazioni. Il rischio risulta particolarmente alto per quelle produzioni vivaistiche costituite da essenze vegetali che rientrano anche nel paesaggio rurale marchigiano (es. *Acer*, *Populus*, *Ulmus*, *Fraxinus*) per la loro capillare presenza sul territorio. Il ritrovamento anche di una sola pianta infestata all'interno di un vivaio comporta l'immediato blocco delle attività commerciali per tutte le specie sensibili e l'immediata distruzione di tutte le piante specificate ai sensi della Decisione di Esecuzione (UE) 2015/893 nel raggio di metri 100 dal vegetale infestato con conseguenti ingenti perdite economiche per le attività vivaistiche. Inoltre limitazioni sono poste a carico di tutte le attività vivaistiche ricadenti nel focolaio e nella buffer zone che nel loro insieme costituiscono l'area delimitata. Alcune aziende vivaistiche operanti nel territorio regionale ricadono già in area delimitata mentre altre si trovano in zone prossime o non distanti dalle aree delimitate. Si ravvisa pertanto un nesso diretto tra la diffusione dell'organismo nocivo e i danni al potenziale produttivo agricolo del comparto vivaistico in termini sia di mancati redditi (distruzione delle piante oggetto di misura fitosanitaria e limitazioni alla vendita delle piante sensibili) sia di maggiori costi (costi di abbattimento e cippatura delle piante oggetto di misura fitosanitaria).

Nel gennaio 2022 è stata confermata la presenza sul territorio italiano del virus di Peste Suina Africana (PSA), malattia infettiva virale trasmissibile, che colpisce i suini domestici e cinghiali selvatici. Il Ministero della Salute con dispositivo direttoriale n. 583 del 11.01.2022 ha individuato una zona infetta al fine di prevenire l'ulteriore diffusione della malattia.

I maiali domestici possono contrarre l'infezione in vari modi, in primis tramite il contatto con cinghiali o maiali di altri allevamenti infetti, rischio maggiore negli allevamenti di tipo brado o semibrado, ma anche a causa dell'uomo che può portare il virus negli allevamenti attraverso ad es. scarpe o indumenti contaminati. Per la PSA non esiste vaccino né cura.

La PSA può avere gravi ripercussioni sulla salute della popolazione animale interessata e sulla redditività del settore zootecnico suinicolo, incidendo in modo significativo sulla produttività del settore agricolo a

causa di perdite sia dirette che indirette con possibili gravi ripercussioni economiche in relazione al blocco delle movimentazioni delle partite di suini vivi e dei relativi prodotti derivati all'interno dell'Unione e nell'export.

A livello regionale, dai dati al 31.12.2021 forniti dalla BDN (Banca Dati Nazionale) dell'Anagrafe Zootecnica istituita dal Ministero della Salute presso il CSN dell'Istituto "G. Caporale" di Teramo, risultano 7.608 allevamenti totali di cui 6786 cosiddetti "familiari" (cioè con meno di 5 capi). Quindi nella Marche gli allevamenti con 5 capi e più risultano 822.

Gli allevamenti con modalità di allevamento "semibrado" risultano essere in totale 265.

L'intensificazione dei fenomeni legati ai CC [T12] rende il territorio ancora più fragile. Negli ultimi anni si è assistito ad un progressivo riscaldamento, dovuto principalmente all'intensificazione delle ondate di calore estive; ad una diminuzione delle precipitazioni e alla loro concentrazione in fenomeni di forte intensità come le alluvioni di settembre 2006 e marzo 2011, la nevicata di febbraio 2012, gli eventi tra novembre ed inizio dicembre 2013 e quelli di marzo e maggio 2014 con numerose esondazioni. Tali CC determinano sempre maggiori necessità di adattamento da parte degli agricoltori.

Nelle aree collinari i Cambiamenti Climatici in atto determinano sempre maggiori difficoltà agli agricoltori nel mantenere il giusto equilibrio tra infiltrazione delle acque meteoriche, controllo del deflusso superficiale, stabilizzazione dei versanti coltivati. Nei *fondovalle* all'azione dell'agricoltore, già oggi non più sufficiente nel governo delle acque di deflusso, è necessario aggiungere azioni a carattere comprensoriale per gestire gli inevitabili accumuli dei sedimenti, per migliorare e conservare le funzionalità del reticolo fluviale e del reticolo idrografico minore e per garantire la sostenibilità di tutte le altre attività dell'uomo all'interno dei bacini idrografici.

La strategia nazionale di adattamento ai cambiamenti climatici (documento ancora in fase di consultazione) individua tra i settori prioritari d'azione la desertificazione, il degrado del territorio e la siccità. In tali ambiti la strategia nazionale richiede di attivare azioni di adattamento volte essenzialmente alla definizione di modalità sostenibili di gestione del territorio, nonché alcune misure tecniche suggerite specificamente per la gestione delle risorse idriche e l'agricoltura.

Gli impatti del CC relativamente al rischio di alluvioni sono stati considerati nella predisposizione della mappatura reg.le della pericolosità e del rischio alluvioni ed inondazioni marine, che sono state pubblicate sul sito istituzionale (<http://www.autoritabacino.marche.it/>). In conformità con la Dir. 2007/60/CE, il 22/12/2014 la RM e le AdB competenti hanno adottato il Piano di Gestione Rischio Alluvioni.

Il Piano Reg.le per il Clima (DGR 225/2010) attribuisce un ruolo fondamentale all'agricoltura per la riduzione della concentrazione di gas serra nell'atmosfera non solo attraverso la diminuzione delle emissioni prodotte, ma anche per l'assorbimento di C attraverso lo sviluppo di quelle modalità di uso del suolo che accrescono le capacità *naturali* di assorbire la CO₂ [O16].

Lo stesso ruolo di assorbimento di C viene svolto dalla gestione sostenibile delle foreste e dalla forestazione, essendo le foreste e il suolo i principali assorbitori di gas effetto serra (carbon sink) [O16]: si stima che i circa 300.000 ha di bosco assorbono circa 14 Mt di C con un sink medio annuo di 360-400.000 t (circa 970.000 t di CO₂). Il Piano Clima prevede interventi di forestazione volti alla creazione di nuove superfici forestali per aumentare la capacità di assorbimento e stoccaggio di CO₂ e per produrre biomasse forestali rinnovabili di possibile utilizzo energetico, ed interventi forestali volti a mitigare i rischi di

incendio ed incentivare la gestione sostenibile delle foreste, così come previsto dal PFR [O16].

Nel consumo di energia totale reg.le agricoltura, foreste e industria alimentare rivestono un ruolo residuale (4%) rispetto ai settori trasporti (38%), residenziale (22%) industria e terziario (ciascuno circa 18%) (ICC44). Ciononostante, l'efficientamento energetico delle aziende, in particolare del settore agroind.le, è comunque auspicabile anche in linea con le indicazioni del PEAR.

Nel 2012 la RM ha registrato un elevato deficit della produzione elettrica [W16]. Con un rapporto tra produzione e consumo pari a -48,8% (IP22), la RM è la terza regione in ITA con il più alto deficit elettrico. Nel 2012 sul totale della produzione di energia elettrica da FER (1.589,3 GWh), l'idrico incide per il 21,5%, il solare per il 71,6% e le bioenergie per il 6,9%. Dal 2008 al 2012 si registra un notevole aumento nella produzione di energia elettrica da FER [O17]: (dal 13,9% al 37,5%) dovuto principalmente all'enorme aumento di energia prodotta da impianti fotovoltaici.

Nonostante ciò nel 2012 la RM produce solo l'1,5% di energia elettrica da FER del totale naz.le (IP23), e il contributo alla produzione naz.le delle agroenergie in senso stretto (biomasse e biogas) è ancora più limitato (0,9%), a conferma della bassa diffusione degli impianti energetici a biomassa [W17]. La % di ER proveniente specificamente dal settore agricolo e forestale è pari all'8% del totale (proxy ICC43). Il RVI suggerisce una maggiore valorizzazione energetica della biomassa legnosa, con l'attivazione di filiere corte locali in area montana [O17].

Nella RM vi è una attenta pianificazione relativa all'efficienza energetica e alla produzione di energia da FER [S13]. Il Decreto "Burden Sharing" assegna alla RM la quota minima del 15,4% di consumo di energia da FER al 2020, ciò richiede indicativamente di incrementare del 124% il consumo di energia elettrica e del 1095% il consumo di energia termica da FER.

Relativamente alla matrice *inquinamento atmosferico* e alle misure per la riduzione della concentrazione degli inquinanti nell'aria, attualmente nella RM sono in vigore il Piano di risanamento e mantenimento della qualità dell'aria ambiente (Dir. 1996/62/CE) e i relativi Piani di Azione.

La rete reg.le di monitoraggio atmosferico copre l'intera RM e registra i valori di concentrazione in atmosfera degli inquinanti atmosferici previsti dalla Dir. 2008/50/CE: i dati monitorati hanno evidenziato situazioni critiche di concentrazione in ambiente urbano (PM10 e ossidi di N) mentre nelle aree rurali sono stati registrati alcuni superamenti per l'ozono, ma le fonti su cui agire per la sua riduzione sono concentrate nelle aree urbane e industriali e lungo le strade con maggiori volumi di traffico veicolare.

Nella RM le emissioni climalteranti dovute all'agricoltura (5% CCI45) sono in linea col dato naz.le e *sono in costante diminuzione* probabilmente a causa dell'abbandono progressivo dell'attività agricola e zootecnica [S12]. Tra il 1990 e il 2010 si registra una diminuzione del 39% in ITA e del 56% in RM (da 12,4% a 5%). In termini generali, tale andamento è legato alla diminuzione delle emissioni di metano e di protossido di azoto.

Per quanto riguarda l'emissione di ammoniaca (NH₃), il peso reg.le sul totale naz.le è pari al 1,86% con 6.877,09 t (ICC45).

Le emissioni di NH₃ emessa sia dalle coltivazioni con fertilizzanti che da allevamenti negli ultimi dieci anni risultano in diminuzione (tab. 14 e tab. 15) [S12] analogamente alle emissioni inquinanti provenienti dalla combustione di biomassa e dai rifiuti agricoli (tab. 16 e tab. 17).

Infine i dati delle emissioni dei macchinari mobili non stradali in agricoltura si evidenzia come tutti gli inquinanti dimostrano una diminuzione delle emissioni in atmosfera [S12].

La RM a partire dal “Piano Zootecnico Reg.le” del 2002 ha attuato una strategia per ridurre le emissioni provenienti dal settore zootecnico (all. AdC).

La combustione delle aree boscate ha un doppio effetto sul clima, considerando che viene emessa CO₂ e si perdono allo stesso tempo porzioni di superficie in grado di assorbire C. Tuttavia, il fenomeno degli incendi boschivi non desta grandi preoccupazioni, dato il numero di eventi e la superficie media percorsa da ciascun evento (tra il 2010 e il 2012 la sup. boscata incendiata è stata di 582,6 HA, lo 0,2% dei boschi reg.li) [S11].

La gestione degli incendi boschivi è legata agli efficaci risultati degli interventi preventivi del PSR 2000-06 e 07-13 attraverso cui si è implementato il sistema reg.le di protezione civile che è rivolto a tutte le superfici boscate ed è tecnologicamente avanzato [S11].

Tali interventi hanno interessato (dal 2000) circa il 5% della superficie ad alto e medio rischio di incendio boschivo. Occorre pertanto proseguire e, magari, potenziare il sostegno in tale ambito [O16].

Inclusione sociale, povertà e sviluppo delle aree rurali

L'indicatore sul grado di povertà (ICC9), ha un valore medio nel 2013 (23%) più basso della media naz.le (28%) e UE (24%) ma negli ultimi anni (2007-2013 ICP9) la quota di popolazione a rischio di povertà o di esclusione sociale risulta in evidente crescita (6,8%) con una velocità superiore alla media ITA (2,4%) [T15]. La crisi ha messo a nudo alcuni problemi sociali che sembravano interessare marginalmente la RM, il cui sviluppo economico aveva garantito un buon livello di occupazione, di reddito e di qualità della vita. Non esistono statistiche ufficiali sul PIL a livello sub reg.le, ma la distribuzione comunale del reddito imponibile a fini fiscali (IP24) indica che, nelle aree D, C3 e C2 il gettito fiscale per contribuente nel 2012 è inferiore alla media reg.le; nelle aree A è superiore, ma ovunque è in calo dal 2007 (IP24.1). Per quanto riguarda l'occupazione a livello di area rurale dai dati censuari (ICP5.1) si evince che le aree C1 e D hanno sofferto della crisi occupazionale, ma nelle D c'è l'aggravante del fenomeno dello spopolamento.

Con riferimento alle attività produttive (IP7) le variazioni negative più marcate di imprese attive sono avvenute nelle aree C2, C3 e D [T16], caratterizzate da una elevata quota di imprese agricole sempre superiore al 30%: sono proprio le imprese agricole a registrare le riduzioni più ampie seguite da quelle manifatturiere.

A fronte del calo del settore primario si contrappone il processo di terziarizzazione dell'economia reg.le nel quale sta crescendo il ruolo delle attività turistiche grazie ad una crescente frequentazione delle aree rurali [O19]: i comuni delle aree collinari registrano la massima crescita di presenze turistiche tra il 2008 e il 2012 (+180% ICP11) dato sicuramente enfatizzato dai modesti valori assoluti ma in controtendenza rispetto al trend complessivo negativo (-5% IP25). I comuni costieri concentrano comunque la quota prevalente di presenze turistiche (62% nel 2012), ma nelle aree collinari C2 e C3 è più lungo il periodo di permanenza.

Nel 2013 sono oltre 4 mila le strutture ricettive sul territorio (ICP30) con una densità per km² di poco inferiore alla media ITA ma superiore a quella UE. La capacità ricettiva è più alta rispetto all'Italia: circa il 42% dei posti letto è localizzato nelle aree rurali (ICC30), ma poco nelle aree montane D.

Le opportunità di sviluppo turistico delle aree interne sono connesse anche alla crescita potenziale dei flussi verso le località di interesse storico ed artistico. Il patrimonio storico-culturale presente sul territorio [S15]

reg.le rappresenta uno dei punti di forza dell'offerta turistica non solo per la sua rilevanza artistica ma anche per la sua capillare diffusione. Sono presenti 2500 beni architettonici vincolati di interesse culturale, 1100 beni monumentali restaurati, più di 291 luoghi di interesse culturale, 15 musei, monumenti e aree archeologiche di proprietà dello Stato, un sito patrimonio dell'Unesco (Urbino), più di 70 teatri storici, gioielli architettonici ricchi di opere d'arte, che sono stati in gran parte già recuperati e restituiti alle comunità.

Le imprese del sistema produttivo culturale sono 13.186 (2,9% del tot. naz.le e circa 7,5% del tot. reg.le) e il comparto rappresenta circa il 6,4% del VA reg.le occupando il 7% degli addetti. Il dato sull'occupazione nel comparto (grazie al quale la RM si colloca al 2° posto in ITA) suggerisce una prospettiva di lavoro e/o di ricollocazione ai soggetti inoccupati. In effetti la spesa per i servizi ricreativi e culturali delle famiglie nel 2011 è pari al 9,3%, dato superiore alla media naz.le (8,2%) per cui c'è una domanda interna interessante. Tuttavia il settore soffre della congiuntura negativa dell'economia (i dati sui visitatori dei musei registrano una decisa flessione).

La densità di popolazione (ICP4), significativamente più bassa della media naz.le, è minima nell'area D, dove ricadono tutti i comuni montani, che, analogamente all'area C3, continua a perdere popolazione. Le variazioni demografiche (2007-13) sono invece positive nelle aree C2, A e soprattutto C1. Infine la quota di popolazione più giovane cresce in quasi tutte le aree ad eccezione delle aree C3 e D dove sono in lieve calo. Questi processi di spopolamento in atto nelle aree montane indeboliscono e in molti casi compromettono il mantenimento dei sistemi socio-economici locali [W18].

Al contrario si manifestano alcune interessanti dinamiche demografiche positive nei comuni immediatamente a ridosso della fascia costiera e in alcune aree dell'interno [O17], specie del nord della regione. L'accesso ai servizi essenziali per la popolazione, almeno per quanto riguarda la sanità e l'istruzione (IP26 e IP27), risulta sostanzialmente analogo tra RM e ITA, ma le diversità emergono all'interno del territorio, in particolare nelle aree montane e collinari dell'interno, si rileva la minore presenza di strutture sanitarie e scolastiche [W19] (fig. 10 e fig. 11), e questo differenziale appare tendenzialmente in crescita.

Ciò induce un maggiore pendolarismo della popolazione verso i luoghi di studio o lavoro in particolare nelle aree C2 (IP28). Interventi per potenziare i servizi e le infrastrutture per il trasporto di persone e merci apporterebbero un significativo miglioramento delle condizioni di vita dei residenti in queste aree specie nelle aree montane. L'utilizzo del TPL (16,3% RM nel 2012, 19,6% ITA), sarebbe da incrementare anche con l'obiettivo di ridurre l'impatto dei trasporti sull'ambiente.

Nell'ambito delle aree rurali sono state individuate 3 aree interne (vedi cap.8 par. 8.1). I residenti totali delle aree interne pilota sono oltre 85.000 nel 2013 pari al 5,5% della popolazione regionale, per il 60% localizzati nelle aree D del PSR. In tutte e tre le aree pilota la quota di popolazione con più di 64 anni supera il 25%, livello superiore a quelli medi delle aree rurali (con la sola eccezione dell'area D). Evidenti sono invece le differenze rispetto alla disponibilità di strutture sanitarie e scolastiche rispetto alla popolazione, che denota l'elevato grado di marginalità delle aree pilota rispetto alla situazione media delle aree rurali. Dal punto di vista economico, la quota di popolazione attiva raggiunge il 49%, livello più basso tra tutte le aree considerate e il reddito medio pro-capite è sempre inferiore a quello delle aree rurali.

Dal punto di vista più prettamente agricolo è evidente la forte incidenza del settore primario con quote anche doppie rispetto alla media regionale, viceversa sono relativamente meno presenti le attività industriali e soprattutto del terziario. L'analisi sulle caratteristiche delle aziende agricole evidenzia, in tutte e tre le aree

interne, dimensioni aziendali ampie connesse a ordinamenti estensivi spesso legati alla zootecnia con l'eccezione della zona di Ascoli Piceno dove la presenza di molte piccole aziende abbassa la dimensione media complessiva.

L'analisi riportata mostra quindi che le aree interne individuate hanno una situazione demografica simile a quelle delle aree rurali più fragili (C3 e D), mediamente una situazione economica e una disponibilità di servizi peggiore rispetto a quella di tutte le aree rurali e un peso relativo del settore agricolo maggiore.

La strategia nazionale aree interne può contribuire allo sviluppo in quelle aree rurali più marginali in termini di offerta di servizi attraverso un approccio integrato dei fondi comunitari (FESR-FEASR) e di risorse nazionali aggiuntive rivolte ai settori sanitario, scolastico e dei trasporti [O22].

Le aree rurali reg.li potranno beneficiare anche delle azioni implementate nell'ambito del II pilastro della strategia EUSAIR che hanno l'obiettivo di ridurre le distanze tra le comunità insulari e rurali attraverso il miglioramento della governance dei corridoi interni e delle reti energetiche, nonché sviluppando modalità di trasporto e di fornitura di energia favorevoli all'ambiente.

Per quanto riguarda la disponibilità di servizi avanzati, l'ADE individua 3 ambiti di azione per creare le condizioni per lo sviluppo dell'economia digitale: dotazione infrastrutturale in BL e BUL; utilizzo delle TIC; servizi on-line pubblici e privati.

Per quanto concerne la dotazione infrastrutturale al 2014 si è raggiunto l'obiettivo di copertura a 20 Mbits per tutta la popolazione telefonica del territorio, grazie agli interventi, in via di ultimazione, definiti nell'ambito del Piano Telematico Reg.le e finanziati in maniera complementare ed unitaria dai fondi FEASR-PSR 2007-2013, FESR, FAS e Mise.

Per quanto riguarda la situazione di copertura a 30 Mbps a dicembre 2013 solo il 4,7% della popolazione reg.le, concentrata principalmente nei 22 comuni più densamente popolati, era coperta dal servizio (6,99% ITA) evidenziando una limitata diffusione delle infrastrutture di TLC [W20].

Relativamente alla BUL (servizio a 100 Mbps), invece, tutta la RM è in DD. Il piano nazionale BUL ha classificato i comuni reg.li in DD (vedi BOX BUL).

Per quanto concerne il II pilastro dell'ADE, la situazione della RM rispetto ai target UE per il 2020 è descritta nella tab. 18: la diffusione e l'utilizzo delle TIC, intesa come la quota di famiglie che dichiara di possedere l'accesso a Internet, è pari al 64,6% e quindi lontana dai livelli indicati dall'ADE (75%) seppur migliore del dato medio naz.le (60,7%). Secondo un'indagine Istat 2012 ciò è dovuto per il 46% alla mancanza di capacità e competenze tecniche necessarie. Solo il 51% dei cittadini fa uso regolare di internet (target UE 2020 75%) mentre ben il 43% non ne fa nessun uso (target UE 2020 15%) [W22].

La disponibilità e l'utilizzo delle TIC da parte delle imprese appaiono ormai abbastanza consolidati: il 96% dispone di una connessione a Internet, l'85% delle imprese che usa internet interagisce con la PA, l'11% delle imprese usa internet per gli acquisti e il 3% per le vendite mentre solo il 17% dei cittadini lo usa per i propri acquisti.

Per quanto riguarda il settore agricolo la situazione è assai diversa: solo il 3,3% delle aziende usa strumenti informatici (ITA 3,8%) e di queste circa il 25% per e-commerce. Tale dato può essere correlato alla bassa presenza di imprenditori agricoli con formazione specifica completa (ICP24), essendo stato dimostrato il legame diretto tra uso di internet e livello di istruzione, all'età media avanzata degli stessi imprenditori oltre

che alla sotto infrastrutturazione delle aree rurali.

L'evidente ritardo nella diffusione delle TIC può essere colmato favorendo l'investimento dei privati nelle aree dove esiste una potenziale clientela e incentivando altrove l'ampliamento delle infrastrutture di rete con l'investimento pubblico [O19].

In conclusione, la situazione socio-economica delle aree rurali ha risentito particolarmente della crisi economica che ha aumentato il divario con le aree più urbanizzate della regione, almeno per quanto riguarda le dotazioni strutturali ed infrastrutturali. Vi sono però segnali positivi e opportunità che andrebbero colti, favorendo ad esempio la nascita e lo sviluppo di nuove attività imprenditoriali, che specie nel terziario avanzato, siano in grado di usufruire delle nuove tecnologie, per fornire servizi alla persona o alle comunità, per il territorio e per l'ambiente [O20]. In questo ambito si rendono necessarie anche azioni di informazione e formazione rivolte al capitale umano operante nelle aree rurali.

Nelle aree rurali meno densamente abitate, l'esperienza dei GAL, ha evidenziato l'efficacia dell' approccio bottom-up per l'attuazione degli interventi sul territorio [O21] e per l'individuazione dei fabbisogni reali e prioritari delle comunità locali. In questo ambito l'RVI ha evidenziato la necessità di incrementare da parte dei GAL il coinvolgimento in particolare del settore privato, di semplificare tanto a livello reg.le che centrale e dell'OP le procedure e il quadro regolatorio e di definire adeguate azioni di supporto ai GAL.

In merito al tema trasversale della semplificazione amm.va da quanto emerso dalla valutazione del PSR 07-13 l'informatizzazione delle procedure e degli aspetti organizzativi costituisce una buona pratica del modello RM, con particolare riferimento alla trasparenza dell'azione amm.va, garantita dal SIAR e alla semplificazione realizzata con la dematerializzazione degli scambi documentali e informativi tra PA e sistema produttivo [S16].

Al contempo si sono riscontrate alcune criticità riguardo all'eccessivo carico di oneri amm.vi in capo ai beneficiari, in termini di documentazioni da presentare e complessità dei bandi [W23], in particolare nell'attuazione della progettazione integrata di tipo complesso (PIF, AAA, GAL, PIT) e problematiche di cooperazione applicativa tra SIAN ed SIAR. Il valutatore suggerisce in merito alcune possibili soluzioni (vedi all. AdC).

[1] La superficie forestale regionale da Inventario Forestale Regionale risulta pari a poco più di 256.000 ettari. La discrepanza rispetto al dato EUROSTAT (IC29) dipende da una differente definizione di superficie boscata.

Emergenza sismica 2016: breve descrizione del territorio “cratere sismico”

Gli eventi sismici dei mesi di agosto e ottobre 2016 e gennaio 2017 caratterizzati da uno sciame sismico ad oggi ancora attivo hanno colpito l'Appennino centrale sviluppandosi in un'area al confine tra le regioni Lazio, Abruzzo, Marche ed Umbria.

Per la Regione Marche gli eventi sismici si sono scaricati con rilevante intensità sul territorio medio-collinare e montano delle province di Macerata, Ascoli Piceno e Fermo; l'ultima scossa ha avuto significative ripercussioni anche su due comuni della provincia di Ancona. A seguito dei terremoti, per

ragioni di sicurezza e a causa degli ingenti danni subiti dal patrimonio immobiliare, migliaia di persone residenti nei comuni più colpiti sono state trasferite sulla costa e ciò ha determinato un drammatico spopolamento di tali aree che rischia di diventare irreversibile. Nell'ambito del cratere le aree più vicine all'epicentro hanno subito i danni fisici maggiori (senza dimenticare naturalmente le 51 vittime principalmente nel comune di Arquata del Tronto). D'altra parte anche in Comuni esterni al cratere si sono registrati danni.

Nella seconda metà di gennaio 2017, mentre proseguivano le attività legate all'emergenza terremoto, gli stessi territori hanno dovuto far fronte un'eccezionale ondata di maltempo, con fortissime nevicate. Numerosi e complessi sono stati gli interventi attuati: dal recupero e soccorso delle persone che si trovavano in frazioni isolate, al ripristino della viabilità, delle infrastrutture e dei servizi essenziali gravemente compromessi considerato che vaste aree del cratere sono state coperte da 2 - 3 metri di neve.

Il continuo susseguirsi di scosse oltre a segnare profondamente la tenuta psicologica della popolazione, ha determinato anche forti complessità di tipo amministrativo, in primis la necessità di rivedere continuamente le diagnosi dei danni agli edifici e alle infrastrutture, duplicando o triplicando i sopralluoghi. A fine aprile 2017 su 90.000 richieste di sopralluogo 70.000 erano state assolte, oltre la metà hanno dato esito di non agibilità. Le strutture viarie sono state fortemente danneggiate direttamente o indirettamente per crolli, frane, ecc. rendendo molto complessa sia l'attività di emergenza, sia, in prospettiva, quella di ricostruzione tenuto conto che la rete stradale nella zona del cratere è molto diffusa e frazionata.

Il numero complessivo di comuni della Regione Marche interessati dagli eventi sismici e ricadenti nel "cratere sismico" è pari a n. **87**[1] pari a 36,9% del totale dei Comuni marchigiani ed al **42,3 %** della superficie territoriale regionale (nel Lazio è interessato il 6,7% del territorio, in Abruzzo il 13,3%, in Umbria il 16,6%).

Tutti i comuni del cratere inoltre sono classificati come ad elevato rischio di sismicità dato che rappresenta uno svantaggio naturale di natura permanente.

La popolazione residente nei comuni del cratere è pari al 23% della popolazione totale regionale: è importante sottolineare che l'area marchigiana colpita dal terremoto si caratterizza, rispetto alla media regionale, per un basso livello di pressione antropica, per un basso grado di urbanizzazione ed un elevato peso della popolazione residente nelle aree sparse. La densità abitativa nell'area del cratere, in base ai dati censuari al 2011, è di 89,09 abitanti per Km² contro i 163,9 della media regionale.

Il territorio colpito dal terremoto è quindi un territorio di partenza "fragile" in quanto a rischio spopolamento caratterizzato da bassi tassi di crescita, marginalità fisica ed economica, limitatezza dei servizi disponibili.

Ciò vale in particolare per le zone più interne montane che rappresentano una quota considerevole del cratere (fig. 12).

Ma è anche un territorio ad elevato tasso di ruralità e vocazione agricolo-zootecnica: il cratere ricade tutto in aree rurali (con la sola esclusione del polo urbano di Ascoli Piceno), 4 dei 6 GAL delle Marche hanno comuni appartenenti alla zona terremotata, di questi il GAL Sibilla (MC) ha praticamente tutto il territorio ricadente nel cratere sismico, il GAL Fermano (FM) e il GAL Piceno (AP) una parte considerevole del loro territorio, il GAL Colli Esini (AN) una quota comunque non secondaria di territorio (fig. 13 e fig. 14).

Le aziende agricole ricadenti nel "cratere sismico" sono 15.297, ossia il 34,1 % del totale regionale, e

coprono una SAU di 171.204,33 ettari, pari al 36,3% del totale. Di queste le aziende “con allevamenti” sono 2.948[2] pari al 45,5% del totale delle aziende zootecniche regionali mentre le aziende biologiche del cratere rappresentano oltre il 51% delle aziende biologiche marchigiane con una SAU pari quasi al 52% delle SAU biologica totale regionale.

Totale comuni CRATERE	n. aziende agricole <i>Fonte: ISTAT-Censimento Agricoltura 2010</i>	SAU Superficie agricola utilizzata (ettari) <i>Fonte: ISTAT-Censimento Agricoltura 2010</i>	n. aziende con allevamenti <i>Fonte: ISTAT-Censimento Agricoltura 2010</i>	n. aziende con superficie biologica e/o allevamenti certificati bio <i>Fonte: ISTAT-Censimento Agricoltura 2010</i>	SAU (ettari) di aziende con superficie biologica e/o allevamenti certificati bio <i>Fonte: ISTAT-Censimento Agricoltura 2010</i>
MARCHE- Totale comuni CRATERE	15.297	171.204,33	2.948	962	27.078,08
Totale comuni CRATERE/Totale regione (valori%)	% riferita a n.aziende con allevamenti <i>Fonte: ISTAT-Censimento Agricoltura 2010</i>		% riferita a n. aziende con superficie biologica e/o allevamenti certificati bio <i>Fonte: ISTAT-Censimento Agricoltura 2010</i>		% riferita a SAU (ettari) di aziende con superficie biologica e/o allevamenti certificati bio <i>Fonte: ISTAT-Censimento Agricoltura 2010</i>
MARCHE	45,5		51,5		51,8

Effetti del sisma sul tessuto sociale e produttivo

Lo spopolamento dell'area del cratere e i danni ingenti alle infrastrutture, in primis quelle viarie, e agli immobili hanno modificato del tutto le condizioni socio economiche in cui operano le imprese agricole dell'area: l'accesso alle aziende agricole, ai terreni, alle stalle, ai pascoli; gli approvvigionamenti di materie prime e mezzi di produzione; le attività di immagazzinamento, stoccaggio, refrigerazione, trasformazione dei prodotti; le attività di conferimento di prodotti ai trasformatori e di vendita degli stessi (sia essa vendita diretta che ad intermediari commerciali) sono tutte attività diventate nell'immediato impossibili o molto complesse. Questa situazione si protrarrà in un arco temporale oggi difficilmente definibile, considerato che la lunga azione di ricostruzione non necessariamente ripristinerà la situazione socio-economica di partenza con riguardo nello specifico, alle attività a monte e a valle della produzione agricola (fornitori di mezzi di produzione, trasformatori, macellai, molini, punti vendita ed esercizi commerciali) chiuse a seguito del sisma. Il sisma ha prodotto purtroppo effetti negativi anche al di fuori del cratere avendo i danni subiti, ad

esempio dalle reti infrastrutturali, ricadute anche al di fuori dei suoi confini, in particolare nelle aree montane la cui conformazione orografica è particolarmente complessa e la rete viaria frammentata.

Analogamente a livello di filiere produttive il blocco di attività di un segmento della filiera ricadente nel cratere produce danni agli altri elementi a valle e a monte della filiera stessa, per non parlare del crollo dei flussi turistici, in particolare nelle aree montane, che hanno pesantemente colpito anche le attività agrituristiche e tutte le attività agricole connesse. L'attività produttiva agricola nelle aree montane è quindi oggi ancor meno remunerativa e il rischio di spopolamento è divenuto più drammatico.

Per quanto riguarda nello specifico l'attività zootecnica, la delocalizzazione delle stalle più lontane dai centri aziendali, le difficoltà di accesso ai pascoli e alla risorsa idrica (a causa delle modifiche a livello di falda che rendono non più utilizzabili pozzi e abbeveratoi), le difficoltà di conservazione dei foraggi e mangimi a causa dei danni subiti da fienili e magazzini, le difficoltà di gestione del bestiame delocalizzato nei tunnel di emergenza, dopo gli stress già subiti a seguito degli eventi sismici, sono tutti elementi che rendono assai più complessa e costosa l'attività zootecnica nelle aree del cratere anche nel medio termine.

Lo spopolamento dell'area e il difficile contesto socio-economico e infrastrutturale, oltre ai continui timori provocati dal lunghissimo sciame sismico, rendono inoltre assai meno appetibile e più costoso l'insediamento di nuove attività produttive, sia agricole che non, nelle aree del cratere sismico.

Anche la prosecuzione delle attività produttive già in essere, comprese quelle ad alta valenza ambientale come l'agricoltura biologica, è messa a dura prova dal difficile contesto post-terremoto.

La popolazione residente ha un accresciuto bisogno di servizi, anche nuovi e specifici in funzione delle disagiate condizioni in cui si trova a vivere, e il contesto socio economico necessita di sostegno per sviluppare attività economiche, turistiche, di valorizzazione, a partire dai prodotti agricoli locali, volte a rilanciare, anche con forme innovative, le potenzialità di queste aree.

[1] n. 30 già inseriti nel Decreto Legge 17 ottobre 2016 n. 189 "Interventi urgenti in favore delle popolazioni colpite dal sisma del 24 agosto 2016." e n. 57 inseriti con la Legge 15 dicembre 2016, n. 229 "Conversione in legge, con modificazioni, del decreto-legge 17 ottobre 2016, n. 189, recante interventi urgenti in favore delle popolazioni colpite dal sisma del 24 agosto 2016."

[2] Aziende con allevamenti: include le aziende che allevano capi di specie bovine, bufaline ed equine (alla data del 24.10.2010). Per le altre specie, include le aziende che allevano capi per il mercato o i cui prodotti sono destinati alla vendita. Sono escluse le unità costituite esclusivamente da piccoli allevamenti a carattere familiare, costituiti da pochi capi di bestiame suino, ovino, caprino o di avicoli (polli, tacchini, oche, conigli, eccetera) utilizzati esclusivamente per il consumo familiare.

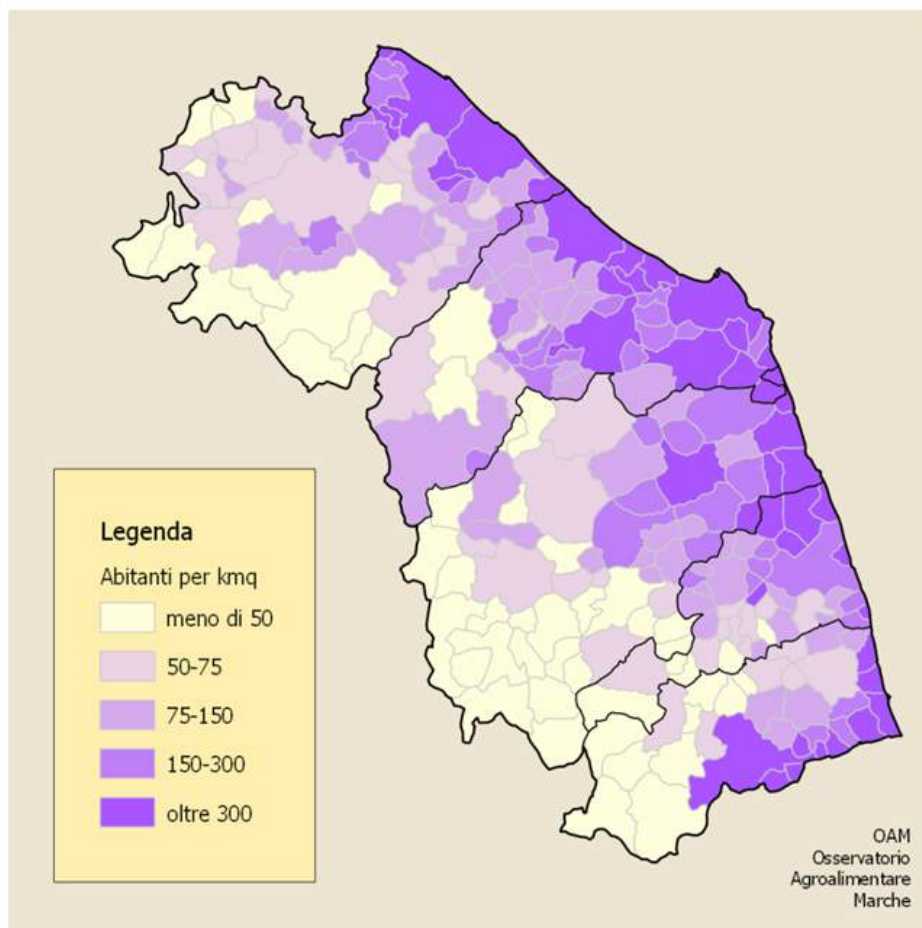

Fonte: Osservatorio Agroalimentare delle Marche

Fig.1 - Densità demografica

Tabella 1 a – Analisi dei settori produttivi e/o filiere

Settori produttivi/ filiera	Forza	Debolezza	Opportunità	Minacce
Cereali	<ul style="list-style-type: none"> • Coltivazione più diffusa nelle Marche grazie al suo ottimo adattamento alle caratteristiche del territorio • le caratteristiche qualitative delle produzioni regionali sono mediamente elevate • buona la capacità aggregativa che ha reso possibile la formazione di organizzazioni di filiera • la tendenziale crescita delle dimensioni medie aziendali ha incrementato l'efficienza tecnico-economica delle aziende e la loro capacità competitiva 	<ul style="list-style-type: none"> • produzione indifferenziata difficile da caratterizzare rispetto a quella delle altre regioni • esiste ancora una consistente quota di piccole aziende cerealicole che rende difficoltosa l'aggregazione dell'offerta e che non consente alle stesse di avere accesso alle moderne tecniche di produzione • sono produzioni sensibili alle variazioni dei prezzi che dipendono dalle borse merci mondiali 	<ul style="list-style-type: none"> • la domanda mondiale di cereali nel medio-lungo periodo è prevista in aumento • le politiche di riqualificazione delle produzioni regionali stanno favorendo il consolidamento della filiera cerealicola • presenza di numerosi pastifici regionali • buone le prospettive per i cereali minori e per le varietà destinate a specifici segmenti di consumo (es. celiachia) 	<ul style="list-style-type: none"> • l'elevata incidenza dei costi di produzione e la redditività relativamente bassa rendono il settore sensibile ai rischi derivanti dalla variabilità dei prezzi • la gamma delle varietà è ancora troppo eterogenea specie nelle aziende al di fuori delle organizzazioni di filiera • la produttività è legata all'innovazione tecnologica ed alla ricerca non alla portata delle aziende al di fuori delle organizzazioni di filiera
Ortofrutta	<ul style="list-style-type: none"> • Secondo gruppo colturale per valore della produzione vegetale regionale • coltivazioni ad alto reddito capaci di sostenere un impiego consistente di manodopera 	<ul style="list-style-type: none"> • necessita di ingenti investimenti e di irrigazione disponibile solo una porzione del territorio regionale • frammentazione produttiva e diversificazione dei prezzi • modesto ruolo delle organizzazioni dei produttori 	<ul style="list-style-type: none"> • domanda dei prodotti freschi locali in crescita • presenza di agroindustrie della catena del freddo • ristorazione collettiva come sbocco di mercato 	<ul style="list-style-type: none"> • scarso potere contrattuale nei confronti della GDO • valore della produzione in diminuzione specie per le orticole • riduzione delle superfici a causa della competizione nella ricerca di terreni di fondo valle a causa del mais ceroso da biogas

tab.1a - analisi settori produttivi e/o filiere

Tabella 1 b – Analisi dei settori produttivi e/o filiere

Settori produttivi/ filiera	Forza	Debolezza	Opportunità	Minacce
Fiori e piante	<ul style="list-style-type: none"> comparto ad elevata specializzazione e redditività che ha avuto uno sviluppo consistente in alcune aree della regione presenza sul territorio di produzioni di eccellenza consistenti i rapporti con i mercati esteri buona capacità nell'innovazione di prodotto e discreta propensione all'investimento 	<ul style="list-style-type: none"> limitata strategia di sistema e scarsa propensione all'associazionismo limitata possibilità di investire in sperimentazione, ricerca e formazione difficoltà nella standardizzazione dell'identificazione e del confezionamento scarsa disponibilità di terreni agricoli adeguati per clima, e disponibilità di acqua elevato livello di capitali tecnici e finanziari necessari 	<ul style="list-style-type: none"> integrazione delle produzioni con attività extra-agricole finalizzate alla vendita di prodotti e servizi per il verde privato ed urbano forte crescita dell'agricoltura hobbistica automazione delle serre ed adozione di tecniche di risparmio energetico ed idrico nuovo ruolo dei mercati all'ingrosso (anche GD e DO) 	<ul style="list-style-type: none"> competizione con le produzioni importate valore della produzione in tendenziale diminuzione consumo urbano del suolo agricolo trasferimento di tecnologie e delocalizzazione della produzione diminuzione del potere d'acquisto nei paesi consumatori
Vino	<ul style="list-style-type: none"> esportazioni in crescita ampia e crescente offerta di prodotti di qualità certificata aggregazione della produzione viticola nelle aree più vocate presenza di aziende storiche operanti da più generazioni con discreto ricambio generazionale 	<ul style="list-style-type: none"> frammentazione dell'offerta di vini e dei marchi elevato impiego di manodopera non sempre compatibile con le dotazioni aziendali e con la redditività delle produzioni permanenza di superficie vitata aziendale media limitata 	<ul style="list-style-type: none"> forte recupero dei prezzi di vendita crescente interesse verso le produzioni locali mercati internazionali in espansione politiche comunitarie di sostegno al settore 	<ul style="list-style-type: none"> tendenziale diminuzione dei consumi concorrenza nazionale ed internazionale diminuzione del potenziale viticolo per abbandono delle viticoltura nelle aree meno vocate o dotate di minori strutture aggreganti

tab.1b - analisi settori produttivi e/o filiere

Tabella 1 c – Analisi dei settori produttivi e/o filiere

Settori produttivi/ filiera	Forza	Debolezza	Opportunità	Minacce
Olio	<ul style="list-style-type: none"> elevata qualità media delle produzioni varietà di olive regionali caratterizzate presenza di imprese industriali nell'indotto ed in particolare nella meccanica notevole evoluzione delle tecniche produttive 	<ul style="list-style-type: none"> volumi produttivi modesti anche se in crescita solo una modesta quota della produzione viene certificata e questo limita le possibilità di accedere ad alcuni mercati esteri estrema frammentazione produttiva 	<ul style="list-style-type: none"> domanda estera in crescita crescente interesse verso le qualità nutrizionali e salutistiche dell'olio extravergine l'evoluzione tecnologica consente un abbattimento dei costi lungo tutta la filiera 	<ul style="list-style-type: none"> consumi interni in tendenziale calo politiche commerciali aggressive della GDO comunicazione verso il consumatore non adeguata ed a volte distorta
Foraggi	<ul style="list-style-type: none"> coltivazioni a basso impatto ambientale e miglioratrici della qualità dei suoli basso impiego di manodopera si integrano nella filiera mangimistica 	<ul style="list-style-type: none"> raramente le produzioni confluiscono nella filiera zootecnica regionale i pascoli appenninici sono a bassa produttività 	<ul style="list-style-type: none"> crescente interesse verso la tracciabilità delle materie prime utilizzate in zootecnia aumento della domanda di foraggi a elevato contenuto proteico gli allevamenti di granivori sono in espansione e potrebbero assorbire una maggiore quota di produzione foraggera 	<ul style="list-style-type: none"> se fortemente meccanizzate possono favorire una gestione non corretta dei terreni agricoli le superfici a pascolo sono in diminuzione il patrimonio zootecnico regionale è in diminuzione

tab.1c - analisi settori produttivi e/o filiere

Tabella 1 d – Analisi dei settori produttivi e/o filiere

Settori produttivi/ Filiere	Forza	Debolezza	Opportunità	Minacce
Bovini	<ul style="list-style-type: none"> • allevamenti estensivi valida opportunità reddituale nelle aree montane • la carne bovina da razza Marchigiana è di elevata qualità • garantisce il presidio del territorio ed il mantenimento dell'occupazione • per il consumo di carni fresche sono sempre più apprezzati dal mercato locale prodotti ottenuti da razze ad alto contenuto di grasso e proteine • allevamenti da latte ben strutturati e multifunzionali con trasformazione in proprio a livello aziendale 	<ul style="list-style-type: none"> • richiede un consistente impegno lavorativo e adeguate dimensioni strutturali delle aziende • gestione e mantenimento dei pascoli non razionale • difficoltà esercizio attività agricola/zootecnica in aree protette e Natura 2000 • la produzione di latte la competizione dei mercati internazionali e nazionali ove il prezzo alla stalla è più basso; • la produzione di latte regionale risulta estremamente ridotta rispetto al fabbisogno industriale 	<ul style="list-style-type: none"> • i consumi dei prodotti di qualità certificata sono in aumento • l'allevamento della linea "vacca-vitello" è particolarmente sostenibile con la conservazione del territorio rurale e montano • introduzione di piani di gestione per l'attività di pascolamento nelle aree ad uso collettivo • l'abbinamento con gli impianti di produzione di biogas di medio piccole dimensioni, riduce l'impatto ambientale (smaltimento reflui) e incrementa la redditività aziendale (vendita surplus elettrico) • accordi di filiera nel comparto lattiero-caseario e produzioni di qualità 	<ul style="list-style-type: none"> • le produzioni importate hanno un prezzo generalmente più basso • consumi di carni e di grassi animali tendenzialmente in calo • carenti sotto il profilo numerico e qualitativo le strutture di macellazione • l'attuale livello dei prezzi del latte non è in grado di coprire i costi di produzione • con la fine del sistema quote latte, le aziende medio piccole potrebbero chiudere • in alcune aree, i predatori selvatici producono danni ingenti alle mandrie • riduzione della consistenza zootecnica
Suini	<ul style="list-style-type: none"> • presenza di diverse produzioni tipiche regionali nel comparto dei salumi di cui alcune con marchio riconosciuto 	<ul style="list-style-type: none"> • tendenza al calo delle produzioni regionali anche in risposta al calo dei consumi delle carni fresche • forte impatto ambientale dell'attività produttiva 	<ul style="list-style-type: none"> • sviluppo dell'allevamento all'aperto con il suino di tipo genetico "Suino della Marca" • disponibilità di materie prime mangimistiche regionali (food miles) 	<ul style="list-style-type: none"> • carenza di nuovi siti dove poter svolgere l'allevamento

tab.1d - analisi settori produttivi e/o filiere

Tabella 1 e – Analisi dei settori produttivi e/o filiere

Settori produttivi/ filiere	Forza	Debolezza	Opportunità	Minacce
Ovi-caprini	<ul style="list-style-type: none"> • tradizione regionale nell'attività pastorizia con presenza di razze autoctone • presenza di prodotti lattiero-caseari con marchi riconosciuti e/o tipici • allevamenti estensivi valida opportunità reddituale nelle aree montane • è una tipologia di allevamento garantisce il presidio del territorio ed il mantenimento dell'occupazione 	<ul style="list-style-type: none"> • tendenziale riduzione della produzione di carni • il consumo di carni è fortemente stagionale • richiede un consistente impegno lavorativo e adeguate dimensioni strutturali delle aziende • gestione e mantenimento dei pascoli non razionale • difficoltà esercizio attività agricola/zootecnica in aree protette e Natura 2000 • il settore ovi-caprino non è sufficientemente specializzato 	<ul style="list-style-type: none"> • i consumi dei prodotti di qualità certificata sono in aumento • possibilità introduzione di piani di gestione per l'attività di pascolamento nelle aree ad uso collettivo • aumento produzione latte ovino per formaggio DOP "Casciotta di Urbino" 	<ul style="list-style-type: none"> • le carni importate hanno un prezzo generalmente più basso • bassa redditività di carne ovina, latte ovino. • consumi di carni e di grassi animali tendenzialmente in calo • carenti sotto il profilo numerico e qualitativo le strutture di macellazione • fauna selvatica non controllata molto limitante per pastorizia
Avicoli	<ul style="list-style-type: none"> • allevamenti in espansione • la produzione avicola regionale è in gran parte organizzata in una filiera di rilevanza nazionale • il modello organizzativo imprenditoriale basato sul contratto a soccida è particolarmente compatibile con le caratteristiche delle aziende agricole regionali 	<ul style="list-style-type: none"> • gli allevamenti intensivi hanno un impatto ambientale e paesaggistico negativo • molti allevamenti sono "senza terra" • spesso utilizzo di mangimi con materie prime non di origine regionale • forte variabilità del mercato e difficoltà di programmare la produzione • vulnerabilità rispetto alle condizioni igienico-sanitarie 	<ul style="list-style-type: none"> • carni bianche ricercate dai consumatori e consumi in crescita • aumento produzione delle carni biologiche in filiera • prodotti di III e IV gamma in espansione • disponibilità di materie prime mangimistiche regionali (food miles) 	<ul style="list-style-type: none"> • costi di produzione legati all'incremento dei costi dei mangimi e al rincaro energetico • i prezzi in crescita ma erosi dagli incrementi dei costi dei mangimi e dell'energia • i piccoli allevamenti vengono sostituiti da insediamenti produttivi di grandi dimensioni che adottano sistemi più razionali di allevamento con una maggiore vulnerabilità alla biosicurezza

tab. 1e - analisi settori produttivi e/o filiere

Tabella 1 f – Analisi dei settori produttivi e/o filiere

Settori produttivi/ filiera	Forza	Debolezza	Opportunità	Minacce
Foreste	<ul style="list-style-type: none"> vasta superficie boscata regionale, in linea con quella comunitaria e nazionale sottoprodotti di eccellenza (tartufi e funghi) elemento paesaggistico caratterizzante delle aree naturali, anche protette a vario livello, e catalizzatore di flussi turistici 	<ul style="list-style-type: none"> produzioni a basso valore aggiunto (quasi esclusivamente legna da ardere) frammentazione della proprietà forestale e sua scarsa propensione all'investimento ed all'innovazione modesta presenza di imprese forestali strutturate e specializzate nel settore forestale, ad eccezione delle forme di cooperazione bosco raramente gestito attivamente, e spesso in abbandono culturale 	<ul style="list-style-type: none"> uso multifunzionale, attivo e sostenibile, dei boschi produzione, attraverso l'implementazione di filiere corte locali, di biomassa per fini energetici e di legname anche da opera e bioedilizia crescente frequentazione delle aree montane e sviluppi della funzione turistico - ricreativa, didattico - scientifica e salutistica implementazione della Rete escursionistica regionale sviluppo delle tecnologie per la produzione energetica da biomasse incremento dell'occupazione, assorbendo anche lavoratori espulsi dal ciclo produttivo di settori industriali in crisi gestione sostenibile dei boschi finalizzata alla riduzione del rischio idrogeologico e prevenzione dai dissesti, all'aumento della biodiversità e all'incremento di stoccaggio di CO₂ 	<ul style="list-style-type: none"> spopolamento delle aree montane, invecchiamento degli addetti e loro mancata sostituzione, aumento del tasso di abbandono culturale e mancanza di gestione delle formazioni forestali con ripercussioni sul dissesto e sulla biodiversità forestale perdita di maestranze e competenze professionali specifiche degrado della viabilità di servizio forestale e della rete viaria minore

tab.1f - analisi settori produttivi e/o filiere

VII Programma	STRAS
Macroobiettivi	Macroobiettivi
<i>Trasformare l'Unione in un'economia a basse emissioni di carbonio</i>	Riduzione delle emissioni di gas climalteranti
<i>Proteggere, conservare e migliorare il capitale naturale dell'Unione</i>	Conservare gli ecosistemi
	Ridurre l'impatto ambientale dell'agricoltura e conservare lo spazio rurale
	Mantenere il giusto equilibrio fra attività venatoria e risorse faunistiche
	Garantire uno sviluppo territoriale integrato
	Proteggere il territorio dai rischi idrogeologici, idraulici e sismici
	Prevenire la desertificazione
	Ridurre l'inquinamento del suolo e del sottosuolo
	Favorire un corretto uso delle risorse minerarie
	Garantire la gestione integrata della fascia costiera
<i>Migliorare la sostenibilità delle città dell'Unione ecc.;</i>	Promuovere uno sviluppo urbano sostenibile e una migliore qualità di vita
<i>Proteggere i cittadini da pressioni e rischi ambientali per la salute e il benessere;</i>	Tutelare la popolazione dai rischi sanitari originati da situazioni di degrado ambientale.
	Prevenire e ridurre l'inquinamento industriale e il rischio d'incidenti rilevanti
	Promuovere un sistema integrato per le politiche di sicurezza ambientale.
<i>Trasformare l'Unione in un'economia efficiente nell'impiego delle risorse, verde e competitiva;</i>	Riduzione del prelievo di risorse senza pregiudicare gli attuali livelli di qualità della vita.
	Perseguire una gestione sostenibile della risorsa idrica;
	Conservare, ripristinare e migliorare la qualità della risorsa idrica.
	Riduzione della produzione dei rifiuti e della loro pericolosità, recupero di materia
	Garantire la fattibilità del percorso verso la sostenibilità ambientale
<i>Migliorare l'integrazione ambientale e la coerenza delle politiche;</i>	

tab.2 - correlazione obiettivi STRAS / VII Programma d'azione per l'ambiente

INDICATORE SULLO STATO DI CONSERVAZIONE DEGLI HABITAT AGRICOLI (Formazioni erbose)

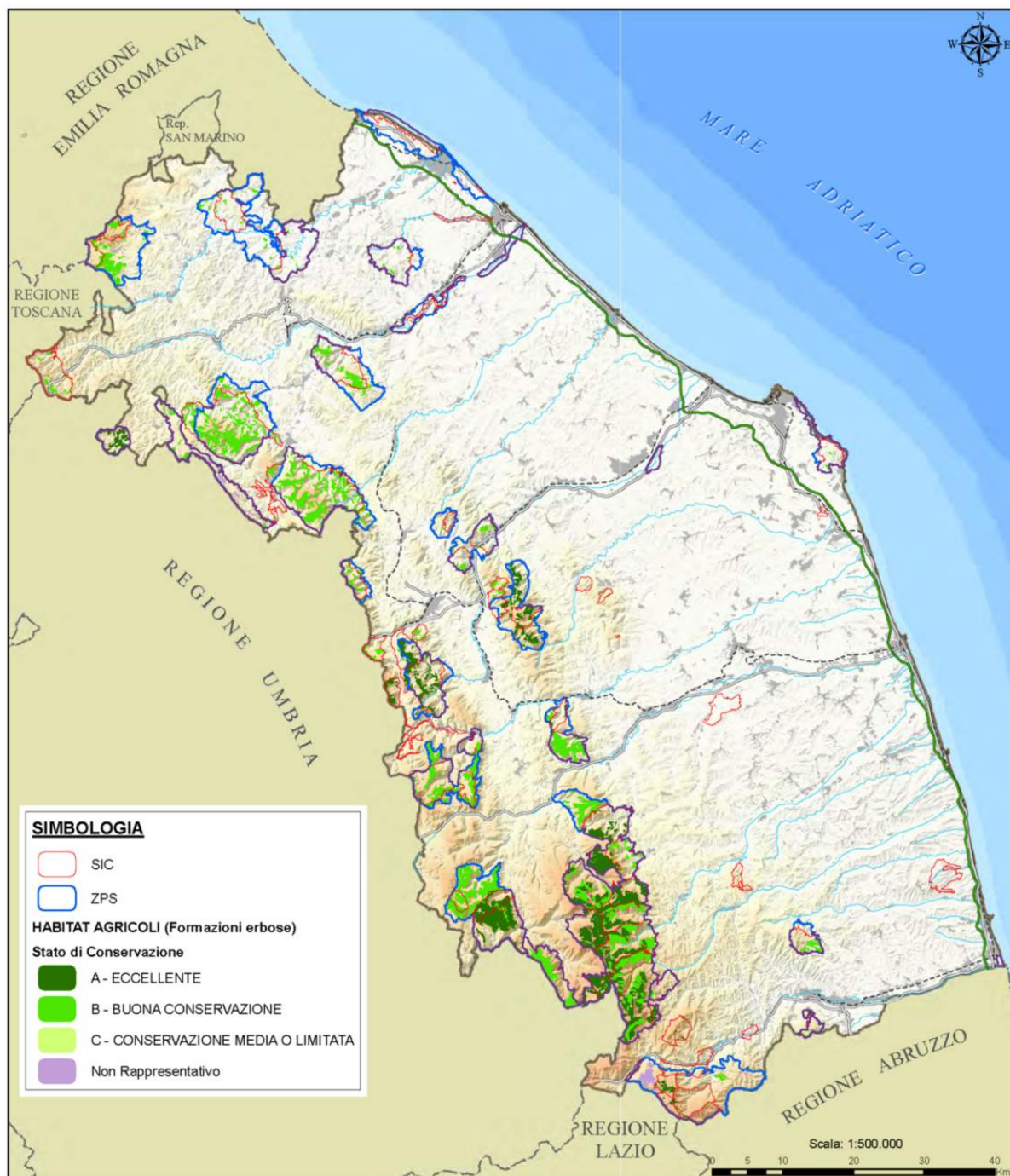

fig.2 - stato di conservazione "formazioni erbose"

INDICATORE SULLO STATO DI CONSERVAZIONE DEGLI HABITAT AGRICOLI (Foreste)

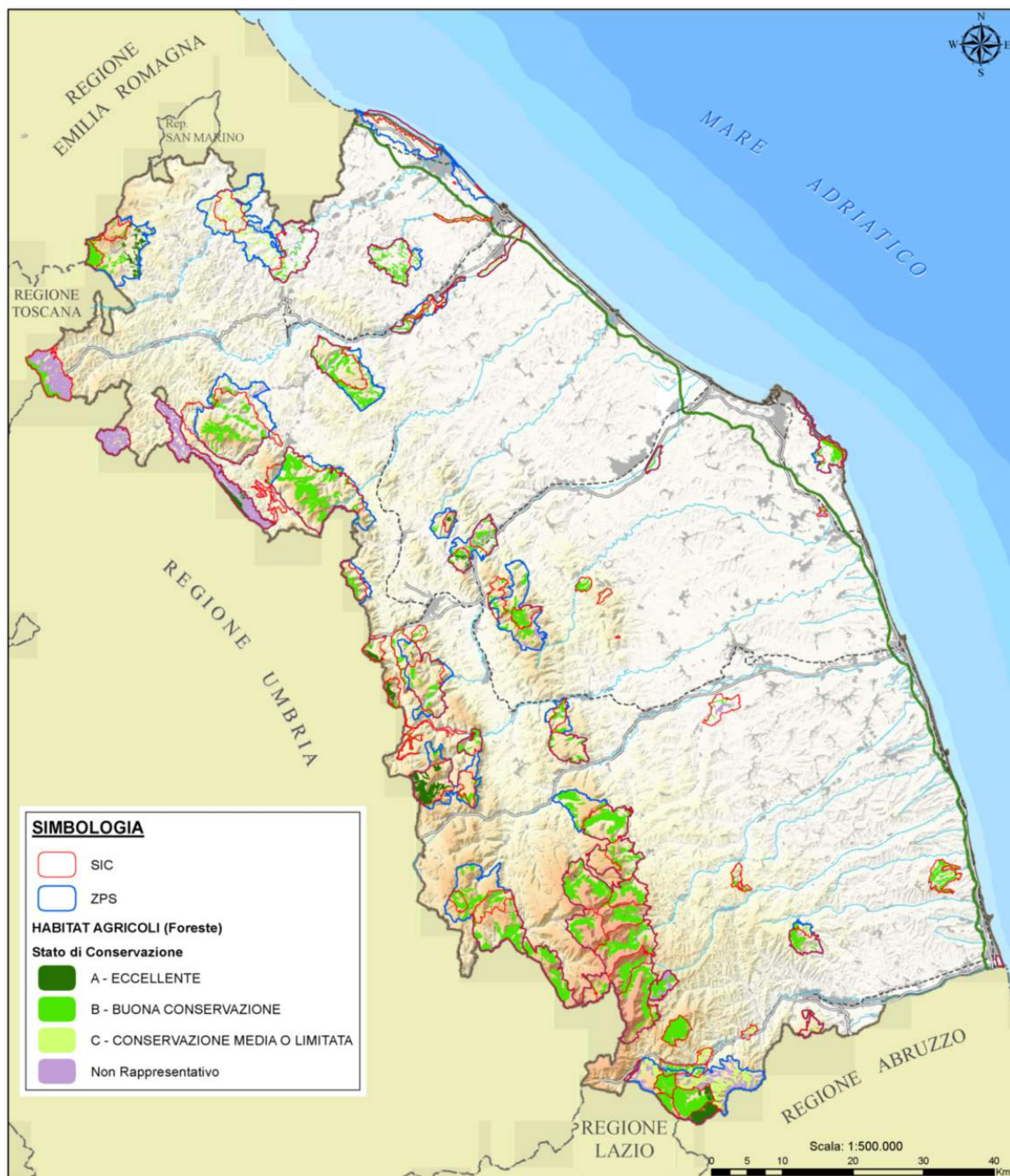

fig.3 - stato di conservazione "foreste"

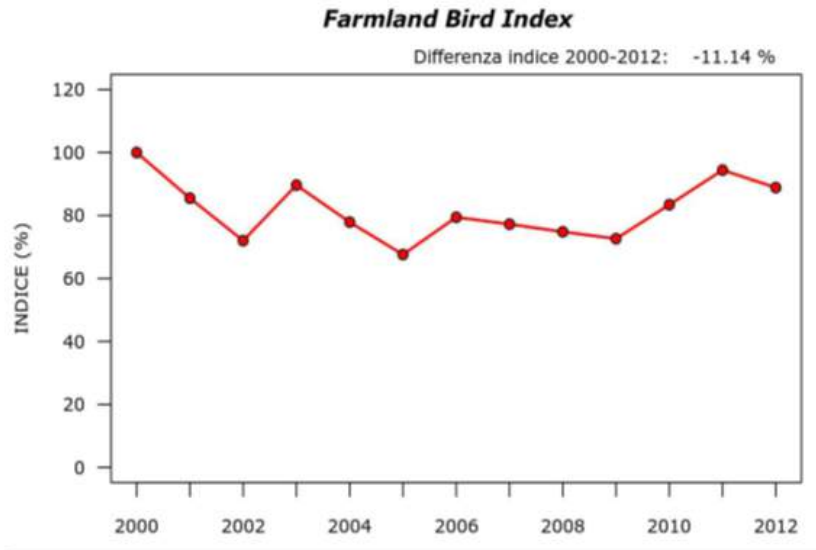

fig.4 - indicatore FBI

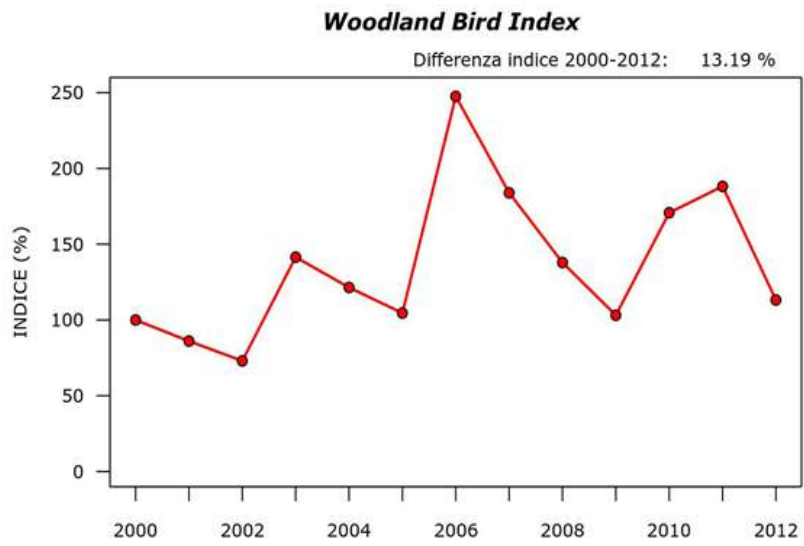

fig.5 - indicatore WBI

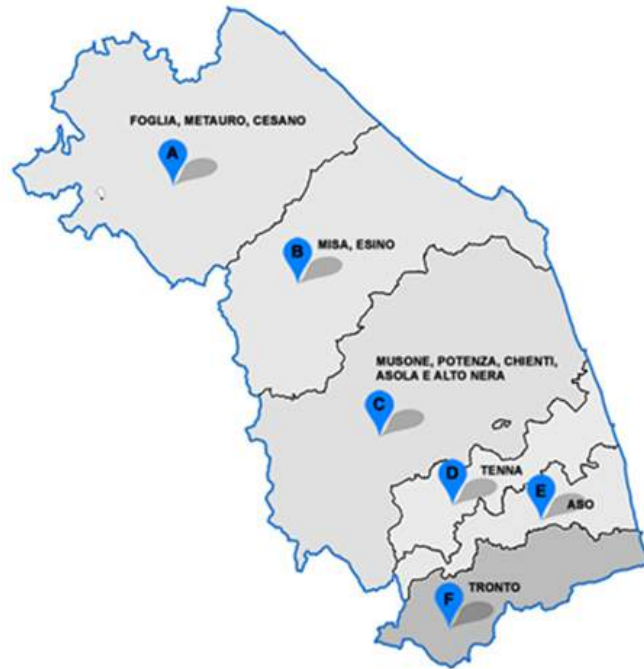

fig.6 - comprensori irrigui del Consorzio di Bonifica delle Marche

Tab.7 – classificazione Corpi Idrici Fluviali regionali

AREA	CIS	BUONO	SUFFICIENTE	SCARSO	CATTIVO
REGIONE MARCHE	185	73	63	47	2
DISTRETTO ITC	99	38	28	31	2
DISTRETTO ITE	86	35	35	16	0

Tab.8 – classificazione Corpi Idrici Superficiali Marino Costieri regionali

AREA	CIS	BUONO	SUFFICIENTE	SCARSO	CATTIVO
REGIONE MARCHE	12	3	9	0	0
DISTRETTO ITC	7	0	7	0	0
DISTRETTO ITE	5	3	2	0	0

tab. 7 e tab. 8

Tab.9 – classificazione Corpi Idrici Lacuali regionali

AREA	CIS	BUONO	SUFFICIENTE	SCARSO	CATTIVO
REGIONE MARCHE	7	0	5	0	0
DISTRETTO ITC	2	0	1	0	0
DISTRETTO ITE	5	0	4	0	0

Tab.10 – classificazione Corpi Idrici sotterranei regionali

	BUONO	CATTIVO	NC
ITC	23	10	0
ITE	9	6	1
REGIONE MARCHE	32	16	1

tab. 9 e tab.10

	RW		CW	
Ultra-oligotrophic	26	30,6%	1	8,3%
Oligotrophic	31	36,5%	10	83,3%
Mesotrophic	13	15,3%	1	8,3%
Eutrophic	3	3,5%	0	0,0%
Hypertrophic	12	14,1%	0	0,0%

tab.11 - Corpi Idrici soggetti ad eutrofizzazione

Azioni contenute nel PAN:	Azioni intraprese/in corso di attuazione
1) Assicurare una capillare e sistematica azione di formazione sui rischi connessi all'impiego dei prodotti fitosanitari	con la DGR 1161/2014 (interventi disaggregati – misura 111 sono state previste azioni di formazione ed informazione nel settore dei fitofarmaci realizzate ASSAM
2) Garantire un'informazione accurata della popolazione circa i potenziali rischi associati all'impiego dei prodotti fitosanitari;	con la DGR 1312/2014 è stato inoltre adeguato il servizio di formazione per gli utilizzatori, i distributori e i consulenti di prodotti fitosanitari al DM 22/01/2014 (PAN)
3) Assicurare una capillare e sistematica azione di controllo, regolazione e manutenzione delle macchine irroratrici;	con la DGR 1187/2013 sono state le procedure di riferimento per l'attivazione del servizio per il controllo funzionale/taratura delle irroratrici ai sensi del D.Lgs 150/2012 con il DDPF 282/CSI/2014 sono state stabilite le Disposizioni procedurali per l'attivazione del servizio di controllo funzionale/taratura delle macchine irroratrici; effettuando due corsi di formazione per tecnici incaricati al controllo funzionale, predisponendo uno specifico software che aggiorna organizza il DB delle macchine controllate.
4) Prevedere il divieto dell'irrorazione aerea, salvo deroghe in casi specifici;	Tale divieto era in atto anche prima dell'attuazione del D.Lgs 150/2012.
5) Prevedere specifiche azioni di protezione in aree ad elevata valenza ambientale e azioni di tutela dell'ambiente acquatico;	la Regione, pur in assenza di linee guida nazionali, sta predisponendo una delibera ove, in un approccio multidisciplinare e multiservizio (ambiente e agricoltura, ARS, ASSAM, INAIL, ecc.) vengano attuati i punti del PAN non affrontati da azioni già emanati.
6) Prevedere che le operazioni di manipolazione, stoccaggio e smaltimento dei prodotti fitosanitari e dei loro contenitori sia correttamente eseguita;	Le operazioni di manipolazione, stoccaggio e smaltimento dei prodotti fitosanitari, a far data dal 26/11/2015 saranno possibili esclusivamente da "operatori professionali" in possesso dell'autorizzazione alla manipolazione (patentino). Nel corso volto al rilascio della suddetta autorizzazione (di cui al citato DDPF 282/CSI/2014), si è stabilito che gli utilizzatori di fitofarmaci siano opportunamente formati anche sulla corretta gestione di tutti gli imballaggi vuoti, di materiale contaminato e dello smaltimento dei
7) Prevedere la difesa a basso apporto di prodotti fitosanitari delle colture agrarie, al fine di salvaguardare un alto livello di biodiversità e la protezione delle aversità biotiche delle piante, privilegiando le opportune tecniche agronomiche;	la Regione, pur in assenza di linee guida nazionali, sta predisponendo una delibera ove, in un approccio multidisciplinare e multiservizio (ambiente e agricoltura, ARS, ASSAM, INAIL, ecc.) vengano attuati i punti del PAN non affrontati da azioni già emanati.
8) Prevedere un incremento delle superfici agrarie condotte con il metodo dell'agricoltura biologica, ai sensi del regolamento (CE) 834/07 e della difesa integrata volontaria (legge n. 4 del 3 febbraio 2011);	la Regione sta predisponendo una delibera ove, in un approccio multidisciplinare e multiservizio (ambiente e agricoltura, ARS, ASSAM, INAIL, ecc.) vengano attuati i punti del PAN non affrontati da azioni già emanati.
9) Individuare indicatori utili alla misura dell'efficacia delle azioni poste in essere con il Piano e favorire un'ampia divulgazione dei risultati del relativo monitoraggio.	la Regione, pur in assenza di linee guida nazionali, sta predisponendo una delibera ove, in un approccio multidisciplinare e multiservizio (ambiente e agricoltura, ARS, ASSAM, INAIL, ecc.) vengano attuati i punti del PAN non affrontati da azioni già emanati.

tab.12 - azioni regionali per l'attuazione del PAN prodotti fitosanitari

MINACCE	STATO
1 – Erosione	Di maggiore interesse per la regione Marche l'erosione idrica. Fenomeno diffuso ma di lieve entità. Riguarda l'asportazione della parte superficiale per azione battente della pioggia e delle acque di ruscellamento.
2 – Diminuzione materia organica.	Situazioni differenziate per ambiente omogeneo di riferimento. Stabile nelle aree miste e interne di media alta collina e montagna, con maggiori rischi di diminuzione nelle aree di bassa collina e pianure alluvionali
3 – Contaminazione locale e diffusa	Quella locale Limitata a siti specifici individuati e gestiti da istituzioni pubbliche preposte; Quella diffusa derivata dalla qualità delle acque superficiali e profonde
4 – Impemeabilizzazione.	La perdita di suolo da urbanizzazione si è sviluppata principalmente nelle aree di costa e lungo i fondo valle con la compresenza di buona viabilità stradale.
5 - Compattazione	Fenomeno di recente sviluppo a seguito dell'introduzione di macchine e attrezzi sempre più pesanti che determinano la compressione degli orizzonti superficiali dei suoli agrari. Come per l'erosione e la diminuzione di materiale organico il fenomeno della compattazione è legato strettamente ai metodi di gestione ed assume significati e soluzioni diverse a seconda del contesto ambientale considerato.
6 – Calo di biodiversità	La perdita di oltre 60% del patrimonio zootecnico regionale avvenuto negli anni 70 -80 rappresenta il primo vero rischio di perdita di biodiversità del suolo legati ai mancati apporti di fertilizzanti organici ai suoli con compromissione del regolare funzionamento del ciclo del carbonio. La frammentazione degli appezzamenti e delle superfici coltivate, la diversificazione culturale seppur con rotazioni strette (biennale), l'elevata qualità dei suoli, una maggiore attenzione alle lavorazioni hanno mantenuto fino ad oggi un buon equilibrio tra qualità dei suoli, capacità produttiva e conservazione dei suoli.
7 – Salinizzazione	Una minaccia poco rilevante per le Marche. La strategia per il futuro sarà l'aumento di attività di monitoraggio per evidenziare eventuali cambiamenti a seguito dei previsti cambiamenti climatici.
8 – Alluvioni	Le analisi sui cambiamenti del clima nelle Marche concordano su un drastico abbassamento delle piogge fine anni 80' ed un successivo periodo di stabilità fino ai giorni nostri su valori più bassi. Negli ultimi anni quindi si registra una certa stabilità nei valori medi annuali ma con sempre maggiore frequenza di fenomeni intensi. Questo determina che il verificarsi di alluvioni a carico delle aste fluviali si registra con maggiore frequenza ed inoltre vengono sempre più coinvolti da questi fenomeni corpi idrici minori fino ad oggi non a rischio.
9 - Smottamenti	Gli smottamenti o frane insieme all'erosione superficiale fanno parte di quei fenomeni di degrado che portano alla perdita di suolo ed all'instabilità dei versanti. Si tratta di fenomeni naturali che paradossalmente sono esacerbati dall'attività dell'uomo ma anche dall'assenza di queste. Si fa spesso riferimento a questi fenomeni con il termine generico di "dissesto idrogeologico" che rappresenta l'insieme dei processi morfologici che a partire dall'erosione superficiale arrivano a comprendere gli eventi più catastrofici quali <i>frane e alluvioni</i> . La variabilità litologica morfologica, pedologica e climatica della regione marche determina una diversa distribuzione del rischio frane e smottamenti: in sintesi <u>aree estese</u> a rischio potenziale di sviluppo di movimenti di massa e <u>siti</u> distribuiti nelle aree più acclivi e ricche di substrati argillosi con frane attive che vietano la coltivazione. Particolarità della regione Marche è che le aree a rischio <i>erosione superficiale</i> comprendono a loro interno le <i>aree a rischio</i> potenziale di <i>smottamenti</i> dai più lievi (suoliflusso) ai più consistenti. Queste in gran parte sono normalmente coltivate e da sempre gli agricoltori sono abituati a convivere con questo rischio ed attraverso le buone pratiche di gestione agronomica dei terreni garantiscono la funzione positiva nei confronti del suolo di prevenire l'erosione e nello stesso tempo di presidiare la stabilità dei versanti prevenendo l'insacco di movimenti franosi.

tab.13 - le minacce della Strategia Tematica per la Protezione del Suolo nelle Marche

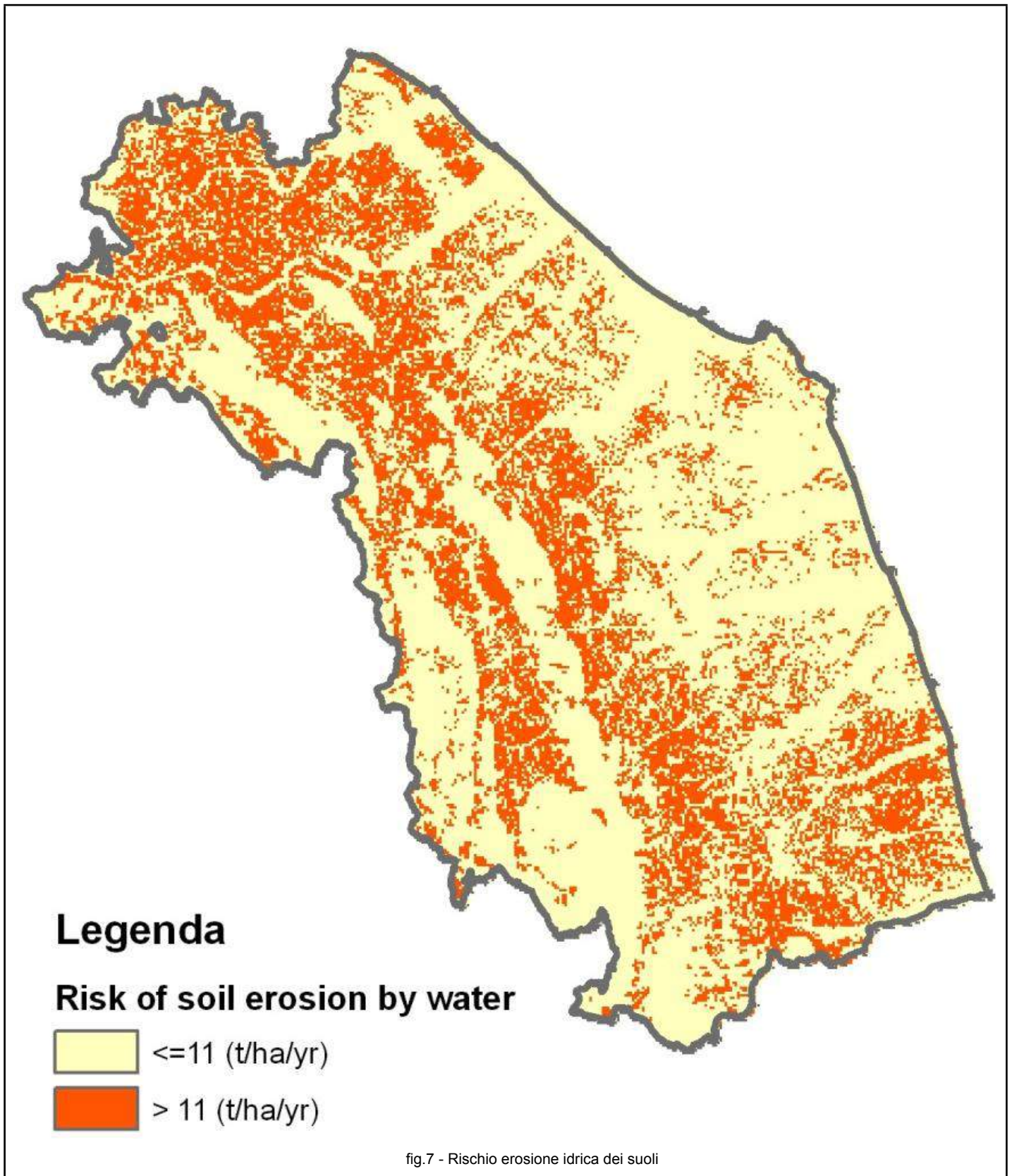

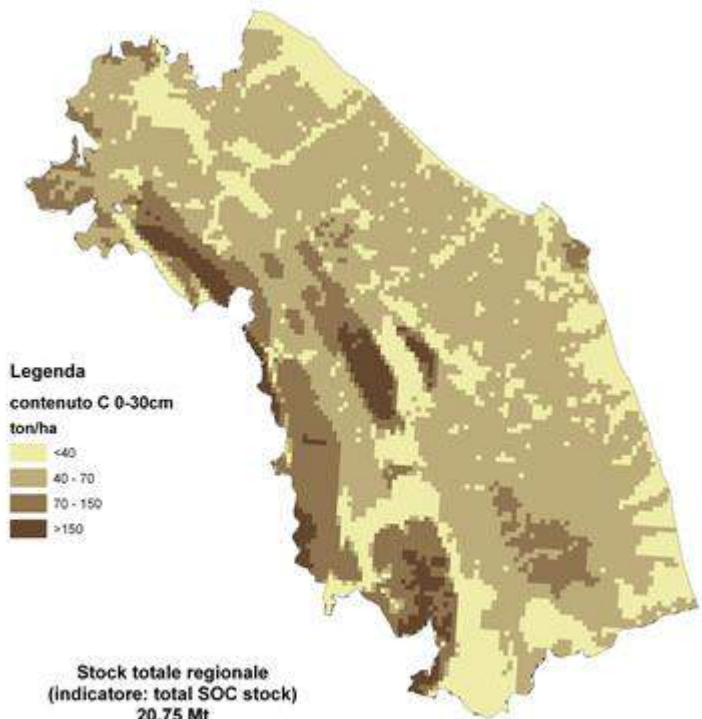

Legenda
contenuto C 0-30cm
ton/ha
 <40
 40 - 70
 70 - 150
 >150

Stock totale regionale
 (indicatore: total SOC stock)
 20.75 Mt

(indicatore: g/kg mean and STD of SOC)
 Mean : 11.28
 STD : 7.21

fig.8 - stock di C organico totale regionale

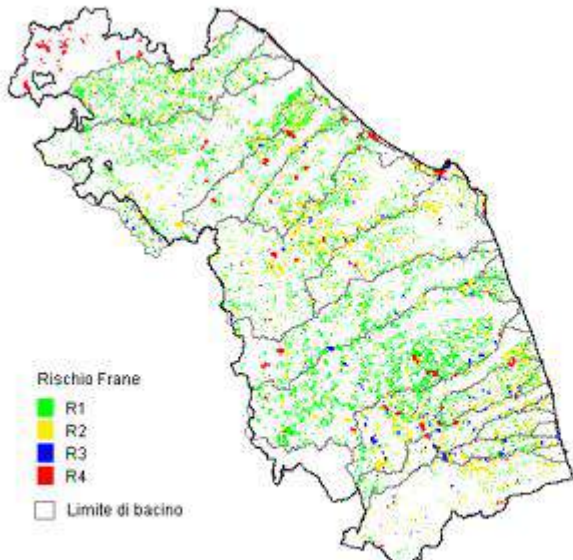

Rischio Frane
 R1
 R2
 R3
 R4
 Limite di bacino

Fonte: Regione Marche - Dipartimento per le politiche integrate di sicurezza e per la protezione civile - Elaborazione P. F. Difesa del Suolo su dati Piano stralcio di Assetto Idrogeologico delle Autorità di Bacino competenti sul territorio regionale. Vari anni

fig.9 - aree a rischio frana

Tabella 14 - Emissioni di Ammoniaca NH₃ (mg) da fertilizzanti nelle Marche

Provincia	1990	1995	2000	2005	2010
Pesaro e Urbino	651,63	559,68	768,91	533,31	307,27
Ancona	1.298,23	762,13	1.567,59	1.427,66	832,43
Macerata	902,21	617,22	1.031,32	899,73	856,17
Ascoli Piceno	524,51	497,40	457,37	376,61	71,68
Totale	3.376,58	2.436,43	3.825,20	3.237,30	2.067,88

Fonte dati Sistema Informativo Nazionale Ambientale (SINAnet)

Tabella 15 - Emissioni di Ammoniaca NH₃ (mg) da allevamenti animali nelle Marche

Provincia	1990	1995	2000	2005	2010
Pesaro e Urbino	1.213,95	1.112,51	1.026,90	961,23	701,81
Ancona	1.452,43	1.517,70	956,46	527,20	533,15
Macerata	2.177,77	2.180,72	1.274,80	697,11	975,21
Ascoli Piceno	1.955,02	1.687,21	1.474,96	1.432,41	1.220,39
Totale	6.799,17	6.498,14	4.733,12	3.617,95	3.430,56

Fonte dati Sistema Informativo Nazionale Ambientale (SINAnet)

tab.14 e tab.15 - emissioni ammoniaca fertilizzanti e allevamenti

Tabella 16 - Materia inquinante derivante dalla combustione di biomassa e dai rifiuti

Province	N ₂ O[kg]	CH ₄ [kg]	COVNM [kg]	CO [kg]	NO _x [kg]	PM ₁₀ [kg]
PESARO URBINO	376,88	17.954,18	17.954,18	372.774,19	13.685,48	26.919,73
ANCONA	327,57	15.605,05	15.605,05	324.000,34	11.894,87	23.397,55
MACERATA	399,10	19.013,06	19.013,06	394.759,22	14.492,60	28.507,37
ASCOLI PICENO	283,24	13.493,24	13.493,24	280.153,86	10.285,15	20.231,19
TOTALE [kg]	1.386,79	66.065,53	66.065,53	1.371.687,61	50.358,10	99.055,84

Fonte dati ISTAT 2000

Tabella 17 - Materia inquinante derivante dalla combustione di biomassa e dai rifiuti

Province	N ₂ O[kg]	CH ₄ [kg]	COVNM [kg]	CO [kg]	NO _x [kg]	PM ₁₀ [kg]
PESARO URBINO	331,91	15.811,86	15.811,86	328.294,23	12.052,51	23.707,63
ANCONA	316,01	15.054,33	15.054,33	312.566,00	11.475,08	22.571,82
MACERATA	370,13	17.632,89	17.632,89	366.103,50	13.440,58	26.438,01
ASCOLI PICENO	280,64	13.369,64	13.369,64	277.587,49	10.190,94	20.045,86
TOTALE [kg]	1.298,69	61.868,72	61.868,72	1.284.551,22	47.159,11	92.763,33

Fonte dati ISTAT 2010

tab.16 e tab.17 - emissioni inquinanti combustione biomassa e rifiuti agricoli

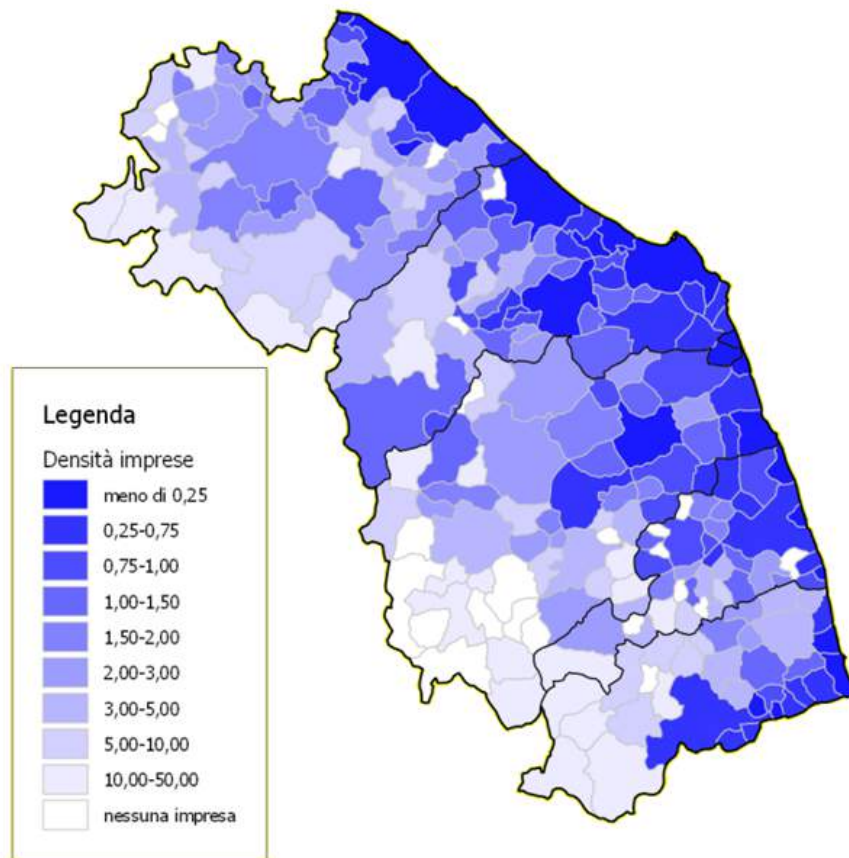

Fonte: nostra elaborazione su dati ISTAT

fig.10 - Densità territoriale delle imprese e delle istituzioni operanti nel settore sanità

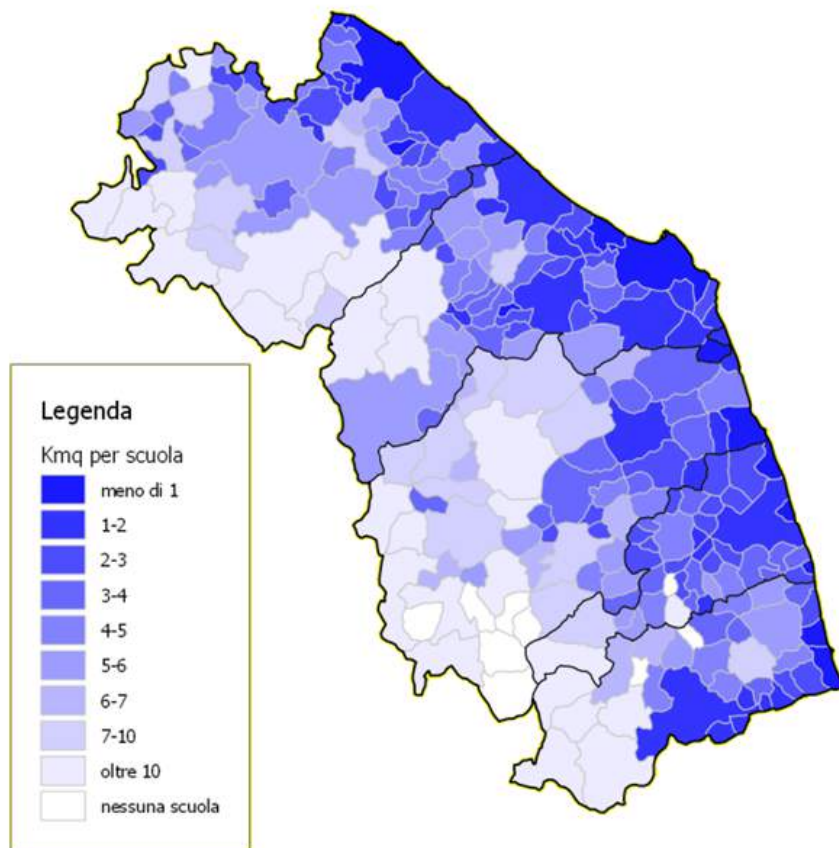

Fonte: nostra elaborazione su dati ISTAT

fig.11 - Densità territoriale delle imprese e delle istituzioni operanti nel settore istruzione

Box Aree Interne: confronto indicatori

Indicatori	Aree PSR						Aree interne pilota			Marche
	A	C	C1	C2	C3	D	PU-AN	MC	AP	
Densità demografica (ab./kmq 2013)	602	197	453	129	67	37	43	22	37	165
Variazione popolazione (% 2007-2013)	0,8	2,7	3,9	1,5	-0,9	-1,6	-3,3	-3,6	-5,3	2,1
Quota popolazione con meno di 15 anni (% su tot. 2013)	12,4	13,6	13,8	13,3	12,9	12,2	11,6	10,8	10,4	13,3
Quota popolazione tra 15 e 64 anni (% su tot. 2013)	62,5	63,6	64,0	62,9	63,3	61,7	61,1	60,3	62,4	63,3
Quota popolazione con più 64 anni (% su tot. 2013)	25,1	22,8	22,2	23,8	23,8	26,1	27,3	28,9	27,2	23,4
Quota di popolazione pendolare (% 2011)	7,5	22,3	21,7	24,6	19,7	16,4	18,3	19,1	21,5	19,6
Popolazione per struttura sanitaria ed assistenziale (residenti 2011)	84	141	126	174	172	209	216	268	210	130
Popolazione per struttura scolastica (residenti 2011)	995	1610	1396	2350	1572	2364	2302	3220	3306	1496
Popolazione attiva (% su totale 2011)	52	54	54	53	52	50	49	49	49	53
Tasso di disoccupazione (% 2011)	8,8	8,5	9,0	7,9	7,6	8,5	8,4	7,9	8,2	8,6
Reddito imponibile pro-capite (mig.euro 2012)	24,9	21,1	22,0	19,6	20,1	20,4	19,0	18,7	18,0	21,7
Imprese attive nel settore primario (% 2013)	7	20	12	31	31	32	35	43	46	19
Imprese attive nel settore secondario (% 2013)	24	29	29	29	28	25	26	22	23	28
Imprese attive nel settore terziario (% 2013)	69	51	59	40	41	43	40	35	31	53
Aziende agricole (var% 2000-2010)	-35	-23	-24	-22	-24	-41	-21	-29	-38	-26
Superficie agricola utilizzata (var.% 2000-2010)	1	-3	-2	-1	-8	-10	-1	15	-14	-4
SAU media aziendale (ettari 2010)	7	10	9	9	13	18	15	25	10	11
Produzione standard ad ettaro (mig.euro 2010)	16	30	26	31	33	24	22	31	30	28
Aziende con attività connesse (% su tot.2010)	5	5	4	5	7	11	11	12	9	6
Aziende che commercializzano (% su tot.2010)	65	73	70	73	78	76	78	71	84	73

BOX BUL

Secondo la classificazione dei comuni in Digital Divide presente nel piano nazionale BUL, le Marche hanno:

- 23 comuni nel cluster B1 (copertura a 30 Mbps potenzialmente finanziata autonomamente dagli operatori, possibile upgrade a 100 Mbps con rapporto Costi /Benefici medio-alti);
- 50 comuni nel cluster C (non sono previsti piani a 30 Mbps di alcun operatore senza incentivi, costi alti per upgrade a 100 Mbps);
- 166 comuni nel cluster D (nessun operatore interessato a co-investire per il 30 Mbps).

La situazione rispetto alle zone rurali (fig.12) evidenzia che tutti i comuni CLUSTER D, ossia a totale fallimento di mercato in quanto nessun operatore privato intende investirvi, ricadono in zone rurali C e D, in particolare oltre il 50% dei comuni CLUSTER D ricade in zona rurale C2, mentre il resto dei comuni è piuttosto equamente diviso nelle altre 3 zone rurali (D-C3 e C1).

Tenuto conto che il territorio marchigiano è praticamente tutto rurale anche i comuni CLUSTER C ricadono tutti in aree rurali, con maggior presenza nelle zone rurali D e C2, mentre i comuni CLUSTER B1 ricadono prevalentemente in zona rurale C1 (fascia costiera) e nei 3 poli urbani A.

fig. 12 - Suddivisione per cluster BUL delle aree PSR

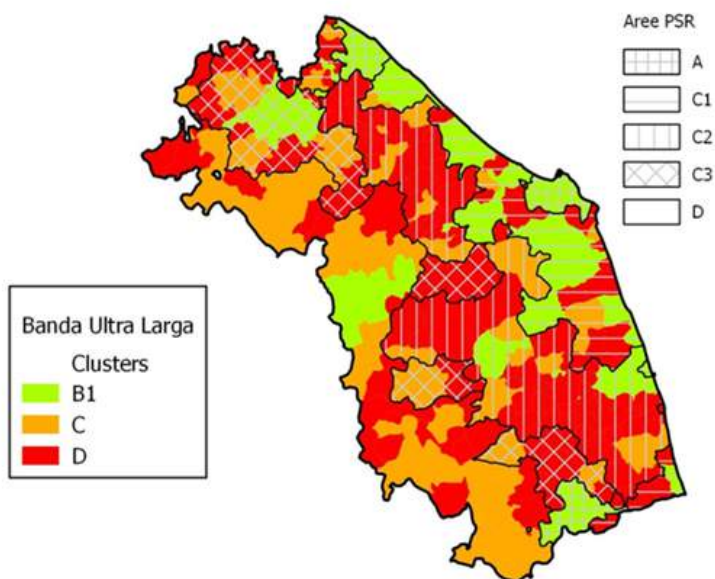

Indicatore	Marche	Target UE
BB for all	99% famiglie	100% (2013)
Fast BB (>30 Mbps)	4,7% delle famiglie	100% (2020)
Uso regolare di internet	51% dei cittadini	75% (2020)
Nessun uso di internet	43% dei cittadini	15% (2020)
Accesso informazioni e-gov	15% dei cittadini	50% (2020)
Inoltro moduli	7% dei cittadini	25% (2020)
e-Comm cittadini	17% dei cittadini	50% (2020)
e-Comm imprese (acquisti)	11% imprese	33% (2020)
e-Comm imprese (vendite)	3% imprese	33% (2020)

tab.18 - Target EU2020 Il pilastro ADE: situazione regionale



PSR 2014-2020

Aree Svantaggiate- Cratere sisma 2016

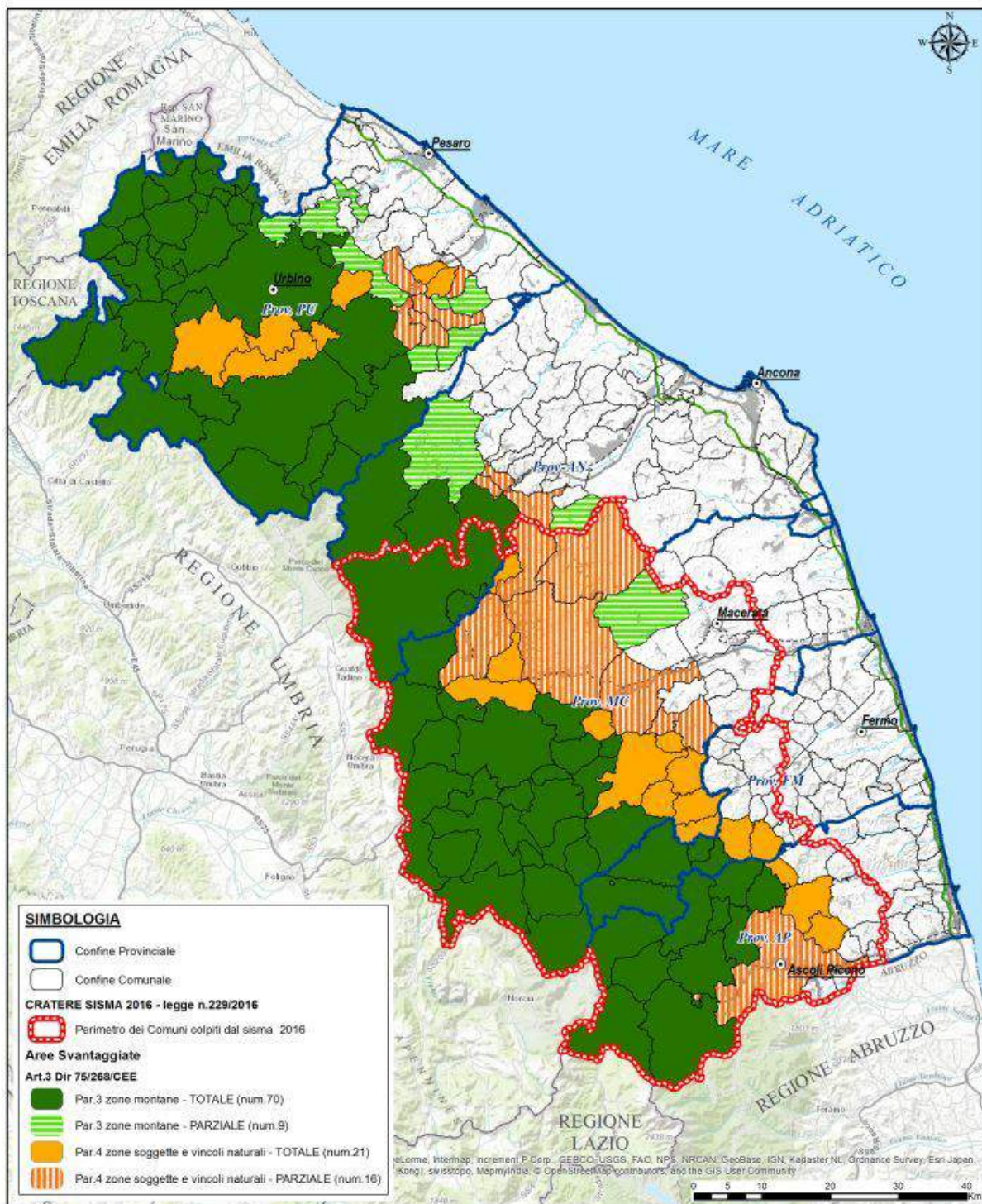
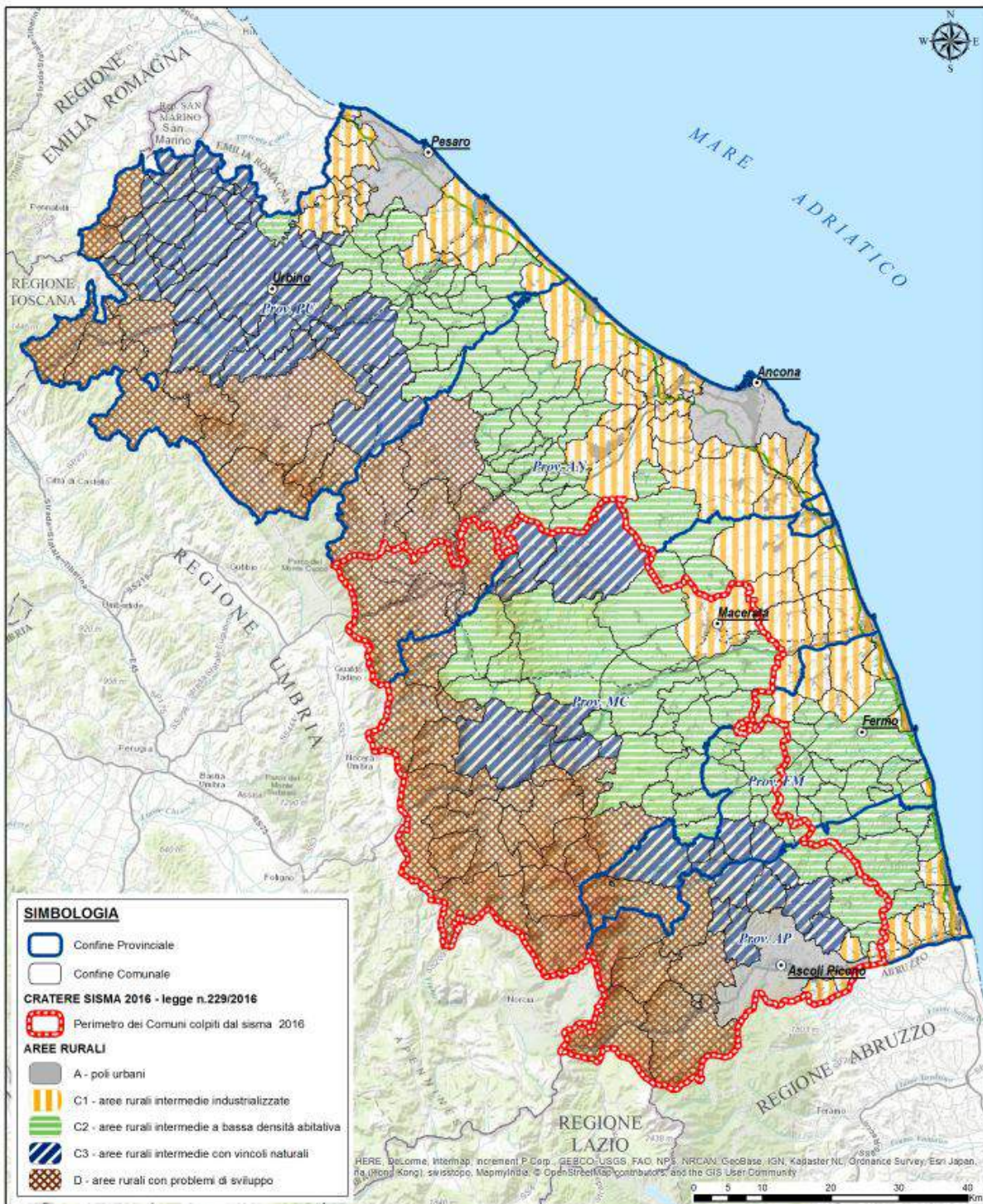

fig.12 - Aree svantaggiate nel cratere sisma



PSR 2014-2020

Aree Rurali - Cratere sisma 2016



File: 2017_Aree_Rurali_SISMA2016_A4_20V

fig.13 - Aree rurali nel cratere sisma

REGIONE MARCHE

GAL - AREE INTERNE (progetto pilota)

CRATERE SISMA 2016

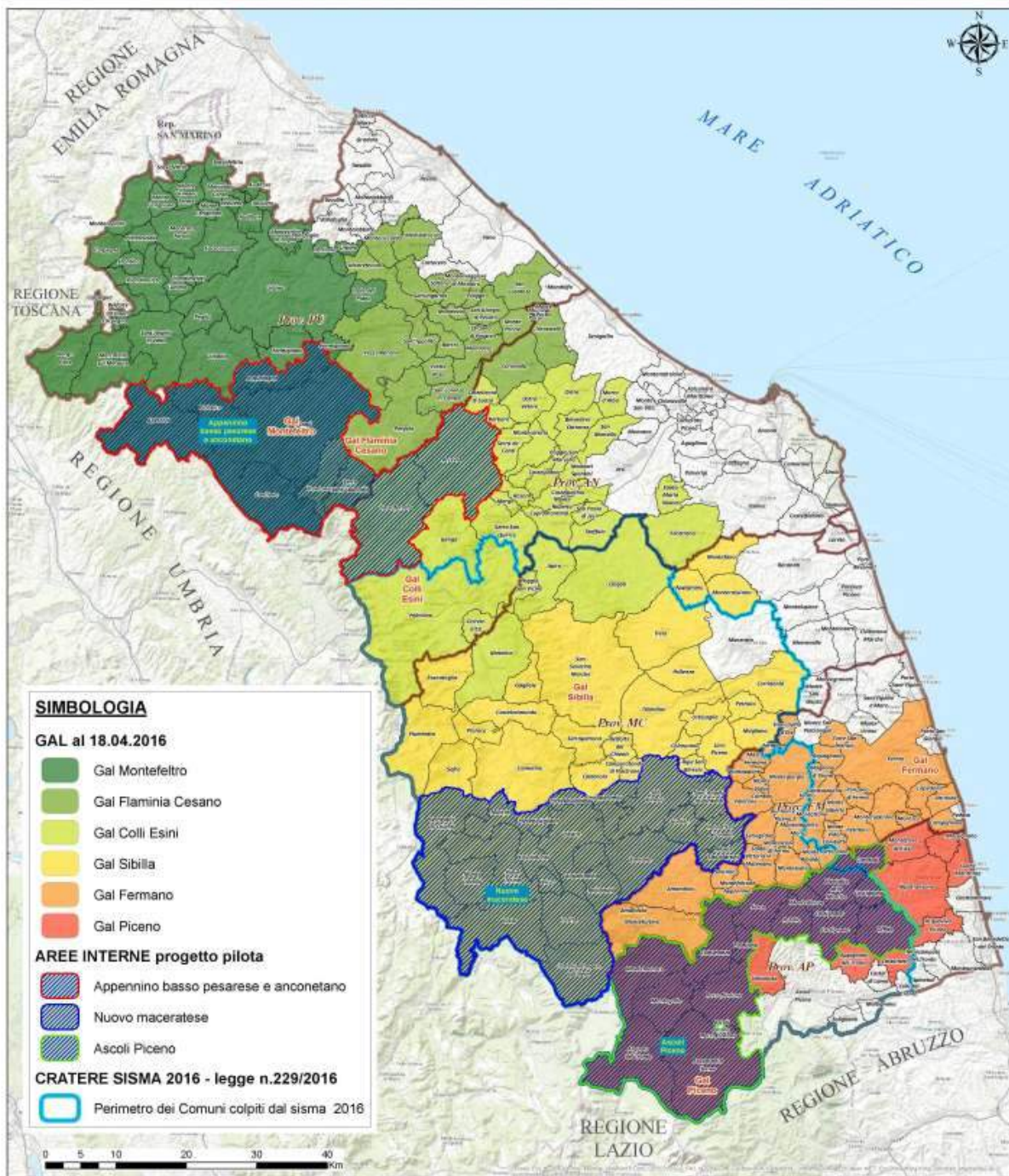

4.1.2. Punti di forza individuati nella zona di programmazione

PRIORITA' 1

1. Presenza di soggetti qualificati che svolgono attività di ricerca e sperimentazione

Sul territorio regionale operano numerosi soggetti qualificati che svolgono attività di ricerca, quali università e centri di ricerca. In questo sistema, l'Agazia per i Servizi nel settore Agro-alimentare delle Marche (ASSAM) svolge la funzione di raccordo tra le esigenze delle imprese e il mondo della ricerca svolgendo prioritariamente il compito di trasferimento dell'innovazione alle imprese del settore agroalimentare direttamente o erogando servizi di formazione/informazione ai tecnici e formatori ma anche attività di monitoraggio agro-ambientale utili per la corretta gestione agronomica delle colture e per l'applicazione di tecniche avanzate di produzione integrata a basso impatto ambientale e biologica.

PRIORITA' 2

2. Forte esperienza manifatturiera con recente riqualificazione della produzione

Rispetto al passato la produzione manifatturiera marchigiana si è riqualificata e questo processo ha interessato anche i prodotti alimentari aprendo interessanti prospettive commerciali anche con i mercati esteri che apprezzano la qualità delle produzioni marchigiane

3. La quota degli investimenti lordi in agricoltura sul Valore Aggiunto è in aumento

La maggiore quota di capitalizzazione del settore agricolo regionale deriva da un lato da un minore valore aggiunto e dall'altro da una maggiore dimensione strutturale aziendale in termini di terreni e immobilizzazioni tecniche. Il fatto che il rapporto con il VA sia in controtendenza rispetto alla dinamica nazionale, è il segnale di una volontà a mantenere le dotazioni strutturali malgrado il calo di redditività.

4. Maggiore presenza relativa nelle Marche di aziende agricole con attività connesse

Lo sviluppo multifunzionale dell'agricoltura europea ha ancora ampi margini di crescita come testimonia la numerosità ancora modesta delle aziende con attività connesse. I dati censuari mostrano però che la strada nelle Marche è stata imboccata specie per quanto riguarda i servizi agrituristici e meccanici che ormai costituiscono una solida fonte di diversificazione reddituale. Queste positive esperienze di diversificazione denotano una significativa capacità di adattamento aziendale e possono essere un punto di partenza per un ulteriore ampliamento della gamma di attività connesse.

PRIORITA' 4

5. Rilevante quota della superficie territoriale coltivata che significa presidio del territorio e tutela ambientale

La diffusione delle attività agricole sul territorio regionale caratterizza il paesaggio rurale delle Marche ed è il segnale della rilevanza che hanno le attività agricole per la gestione delle risorse naturali oltre che per la

qualità dell'ambiente. La quota della superficie territoriale gestita da aziende agricole è pari al 68% a fronte di un dato nazionale del 57% (CLC 2006). Anche all'interno della Rete Ecologica Marchigiana gli agroecosistemi si evidenziano come l'elemento più rilevante che costituisce la matrice del tessuto ecologico.

6. Maggiore incidenza delle superfici biologiche sulla SAU totale

La consistente diffusione dell'agricoltura biologica nelle Marche costituisce un punto di forza non solo per la componente qualitativa delle produzioni ma anche per una maggiore sostenibilità di questo metodo di coltivazione. In effetti se i vantaggi economici non sono sempre riscontrabili ed evidenti, quelli ambientali appaiono più certi specie per quanto riguarda la gestione dei suoli e il minore utilizzo di prodotti inquinanti, che preservano ed incrementano la fertilità dei terreni e la qualità delle acque.

7. Territorio rurale e forestale ad alta valenza naturale e biodiversità

La superficie agricola regionale è in buona parte ad alto valore naturale, (la percentuale a valore naturalistico "molto alto" è superiore alla media Italiana) così come la superficie forestale. Un ulteriore dato che conferma l'alta valenza naturale del territorio marchigiano è la varietà di Habitat naturali presenti, l'elevato stato di conservazione in particolare dell'habitat "formazioni erbose naturali e seminaturali", che è quello più strettamente correlato all'attività agricola e l'elevata biodiversità del patrimonio boschivo.

8. Attuazione di una politica di sostegno alla biodiversità

La strategia europea per la biodiversità trova attuazione nelle Marche attraverso la Rete Ecologica delle Marche (REM), approvata con Legge Regionale, che rappresenta lo strumento di analisi, interpretazione e gestione della realtà ecologica regionale, rispetto al quale ogni strumento di pianificazione del territorio deve garantire coerenza. Inoltre la Regione si è dotata di un ulteriore strumento normativo per tutela delle risorse genetiche animali e vegetali minacciate di erosione genetica o a rischio di estinzione in base al quale è stato istituito il repertorio regionale e una rete di conservazione costituita da tutti quei soggetti (istituti di ricerca, enti locali, agricoltori) individuati come "custodi delle risorse genetiche".

9. Leggero miglioramento della qualità delle acque in termini di nitrati

In merito alla qualità dei corpi idrici superficiali e sotterranei relativamente alla presenza di nitrati la tendenza è verso un leggero miglioramento della qualità. Rispetto all'anno precedente nel 2013, la qualità delle acque sotterranee classificata come "alta" passa dal 59.5% al 71.1% mentre quella delle acque superficiali passa da 54.3% a 58%.

10. Basso volume di acqua utilizzato a scopi irrigui

Anche a seguito del basso ricorso alle colture irrigue nell'agricoltura marchigiana, il volume d'acqua utilizzato per scopi irrigui è pari allo 0,37% rispetto al valore nazionale e rappresenta il valore più basso in assoluto rispetto alla media del Centro Italia.

PRIORITA' 5

11. Bassa fenomenologia degli incendi

Il rischio di incendi boschivi è potenzialmente elevato, data la vegetazione mediterranea, anche di conifere e sempreverdi presente nel territorio regionale, cui si sommano gli effetti sempre più evidenti e negativi per la

vegetazione dovuti ai c.d. “cambiamenti climatici”(la Regione ha classificato i Tipi forestali delle Marche come a rischio alto o medio di incendio boschivo, senza la presenza di aree forestali a basso rischio). A fronte di tale situazione è stato implementato, anche col supporto dei fondi dello sviluppo rurale, un sistema di previsione e prevenzione molto efficace e tecnologicamente avanzato rivolto potenzialmente a tutte le superfici boscate regionali che ha permesso di contenere il numero e l'estensione degli incendi. Gli interventi preventivi hanno interessato complessivamente (dal 2000 al 2014) circa il 5% della superficie ad alto e medio rischio di incendio boschivo regionale, occorre pertanto proseguire e, magari, potenziare il sostegno in tale ambito per ampliare la superficie di intervento.

12. Le emissioni di gas climalteranti dal settore agricolo sono limitate e in diminuzione

Il trend dei principali gas climalteranti derivanti dal settore agricolo, metano, protossido di azoto, ammoniaca, ha un andamento decrescente negli ultimi dieci anni e il dato è anche più positivo rispetto alla media nazionale.

13. Pianificazione relativa all'efficienza energetica e alla produzione di energia da Fonti Energetiche Rinnovabili (FER)

Riguardo gli impianti per la produzione energetica, ai fini di una adeguata gestione amministrativa e territoriale, la Regione ha introdotto da poco dei criteri relativi alla realizzazione degli impianti energetici alimentati a fonti rinnovabili, in linea con gli obiettivi comunitari e che stimolano azioni di indirizzo nell'efficienza energetica e nella produzione di energia da Fonti Energetiche Rinnovabili (FER). Le DGR 255/2011 e 1191/2012 contengono disposizioni che regolano il procedimento di autorizzazione unica per gli impianti a biomasse ed a biogas e l'obbligo dell'utilizzo delle migliori tecniche disponibili e i limiti delle emissioni inquinanti nei comuni in zona A; la DA n. 13/2010 e la DGR n. 1756/2010 determinano rispettivamente l'individuazione di aree non idonee per il fotovoltaico e l'individuazione di approfondimenti tecnico-amministrativi.

PRIORITA' 6

14. Assenza di grandi agglomerati urbani e sviluppo policentrico

Le Marche possono essere considerate una regione prevalentemente rurale in rapporto con le aree più densamente popolate dell'Europa. I maggiori centri urbani si concentrano lungo la fascia costiera per cui le aree interne sono caratterizzate da paesi diffusi su un territorio in gran parte occupato da attività agricole. Questo è un contesto che favorisce l'approccio integrato dello sviluppo rurale in quanto le campagne sono abitate anche se gli agricoltori costituiscono ormai una piccola quota della popolazione. Proprio per il fatto che sono relativamente poco numerosi, accresce la loro rilevanza per la gestione del territorio ma anche per il mantenimento e lo sviluppo dei sistemi economici locali.

15. Rilevanza e diffusione del patrimonio storico-culturale

Le Marche si caratterizzano per un patrimonio storico-architettonico ricco e diffuso su tutto il territorio, con realtà conosciute anche a livello internazionale che potranno assurgere a punti di forza della capacità attrattiva del turismo di connotazione artistico-culturale. Poiché gran parte di questo patrimonio è localizzato nelle aree rurali, la sua valorizzazione costituisce una componente dell'offerta territoriale ed appare quindi opportuno favorire una maggiore integrazione con le attività socio-economiche che possa diventare una opportunità per sviluppo locale. Ad esempio il recupero e il riuso di strutture storiche esistenti per finalità economiche o sociali potrebbe diventare un elemento qualificante e caratterizzante dell'offerta

turistica di un'area oltre che un catalizzatore dell'identità territoriale.

16. Buon livello di trasparenza e semplificazione amministrativa

L'informatizzazione delle procedure e degli aspetti organizzativi attuata nel precedente periodo di programmazione costituisce una buona pratica, con particolare riferimento alla trasparenza dell'azione amministrativa, garantita dal sistema Informativo Agricolo Regionale (SIAR) e alla semplificazione amministrativa realizzata attraverso la dematerializzazione degli scambi documentali e informativi tra la PA e il sistema produttivo.

4.1.3. Punti deboli individuati nella zona di programmazione

PRIORITA' 1

1. Bassa propensione delle imprese verso le attività di R&S e minore tasso di innovazione

Il basso di incidenza sul PIL regionale della spesa “intra muros” è dovuto principalmente ad un sistema produttivo fatto da piccole imprese che singolarmente non sono in grado di esprimere un qualificato e consistente fabbisogno di servizi in questo ambito, sebbene esistano diversi soggetti pubblici e privati capaci di fornire un'offerta specialistica. Questa criticità andrebbe affrontata stimolando la domanda di servizi innovativi, accrescendo la consapevolezza tra gli operatori economici sull'importanza delle attività di R&S per la crescita imprenditoriale e indirizzando l'offerta verso attività coerenti con le caratteristiche del sistema produttivo regionale.

2. Scarso livello di interazione tra operatori economici e mondo della ricerca/innovazione

Pur in presenza di soggetti qualificati, il sistema della conoscenza nelle Marche non appare ancora adeguatamente integrato: nell'ambito dei focus group organizzati in fase di programmazione è emersa l'importanza di un maggiore raccordo tra impresa e R&S e più in generale di incrementare l'interazione tra attività di formazione, ricerca, sperimentazione e consulenza.

3. Inferiore livello formativo degli imprenditori agricoli

La maggior parte dei capoazienda non ha una formazione professionale specifica, nel settore primario prevalgono i lavoratori con bassi livelli formativi, rispetto agli altri settori, e coesistono due differenti livelli formativi connessi probabilmente all'età dei lavoratori con quelli più giovani con un titolo di studio mediamente più elevato della media nazionale viceversa quelli più anziani meno scolarizzati.

4. Scarsa diffusione degli strumenti informatici nelle aziende agricole

La piccola quota di aziende che utilizzano le tecnologie informatiche denota un basso livello di modernizzazione dell'agricoltura regionale almeno per quanto riguarda l'accesso alle informazioni, l'uso dei software per la gestione aziendale, l'utilizzo del web a fini commerciali e di promozione. I fattori limitanti non sono solo le competenze necessarie ma anche la disponibilità e distribuzione sul territorio delle infrastrutture di banda larga e ultra larga.

PRIORITA' 2

5. Minore dinamicità del sistema economico regionale e prevalenza di imprese di piccola dimensione

Il sistema economico marchigiano ha risentito più di altre regioni degli effetti della crisi economica e sta orientando maggiormente le sue produzioni verso i mercati esteri. Questa fase è particolarmente critica e difficoltosa, non solo per l'instabilità dei mercati ma anche per le caratteristiche strutturali delle imprese regionali, mediamente piccole in termini economici ed occupazionali. Queste caratteristiche si ritrovano anche nel settore agricolo: le aziende agricole di maggiore dimensione economica, che potenzialmente possono produrre un reddito annuale soddisfacente per una unità lavorativa a tempo pieno rappresentano appena 16% delle aziende regionali. Inoltre un sistema produttivo estremamente frammentato ostacola la diffusione di informazioni, la formazione degli operatori, il recepimento di innovazioni, l'aggregazione dell'offerta. Non da ultimo, le imprese di piccole dimensioni, tra cui la maggior parte di quelle agricole, hanno maggiore difficoltà di accedere al credito.

6. Contrazione del credito concesso alle imprese

Negli ultimi anni, ed in seguito alla crisi economica, si è modificata la domanda di credito, sia in quantità che in qualità. Si è indebolita specie per la componente legata agli investimenti, in quanto probabilmente gli imprenditori ritengono che il livello di rischio sia troppo elevato, ed ha assunto una maggiore rilevanza il finanziamento dei debiti di breve e medio periodo che sono le criticità gestionali prioritarie in questo periodo. Questa situazione richiede un attento esame delle nuovi fabbisogni finanziari delle imprese che segnalano comunque difficoltà nell'accesso al credito non solo per quanto riguarda gli investimenti. Occorre evitare che la debole domanda non venga ulteriormente penalizzata da un comportamento eccessivamente selettivo da parte degli istituti di credito che sono portati naturalmente a ridurre il rischio di insolvenze. La questione riguarda l'intero sistema economico ma in agricoltura questa criticità è particolarmente avvertita da parte delle imprese che sono costrette ad affrontare lunghi periodi di anticipazione finanziaria, sia legate ai cicli produttivi (es. costi di impianto per piantagioni), sia per esigenze organizzative tra le quali l'accesso ai finanziamenti pubblici. Tra le cause che rendono poco fluido l'accesso al credito bancario si segnala la difficoltà di valutare la struttura aziendale e la redditività delle attività, dato che la maggior parte delle aziende agricole non ha obblighi di tenuta contabile e raramente utilizza strumenti per il controllo e/o la pianificazione delle attività.

7. Le attività economiche dei settori primari e secondari sono a più basso valore aggiunto e sono caratterizzate da bassa competitività

Il sistema produttivo marchigiano è caratterizzato da produzioni mediamente a basso contenuto tecnologico e/o innovativo per quanto siano presenti eccellenze che rappresentano però un'eccezione. Lo sviluppo manifatturiero si è concentrato nei passati decenni, in produzioni di beni o di componentistica a supporto di grandi gruppi industriali (façonisti). Analogamente nel settore agricolo, le aziende si sono sviluppate diminuendo l'intensità del lavoro e aumentando il tasso di meccanizzazione, per consentire all'agricoltore di lavorare anche in fabbrica, per cui si sono favorite le coltivazioni estensive di cereali ed industriali. Ora questo sistema è in forte difficoltà in quanto tali produzioni a basso valore aggiunto raramente possono competere sui mercati internazionali a causa dei maggiori costi di produzione.

8. Aziende agricole orientate alla gestione di breve periodo

La prevalenza delle coltivazioni avvicendate, ed in particolare quelle estensive a basso valore aggiunto, necessita di ampie dimensioni aziendali per essere remunerative, caratteristica non comune nelle Marche e

determinano la struttura dei costi con una maggiore incidenza di quelli correnti. Questo orientamento aziendale può ostacolare una visione strategica imprenditoriale, in quanto troppo concentrata sull'andamento corrente dei mercati, e quindi inibire le capacità di programmare le attività aziendali nel medio-lungo periodo.

9. Il rapporto tra capoazienda giovani ed anziani è molto più basso della media italiana

Il processo di invecchiamento nella demografia delle imprese, implica una serie di considerazioni che hanno anche un risvolto economico ovvero: gli imprenditori anziani tendono a investire meno sulle aziende a meno che non vi sia la certezza di un ricambio generazionale; i giovani sono maggiormente propensi ad innovare, diversificare, formarsi ed informarsi utilizzando anche le strumentazioni informatiche e telematiche; l'insediamento di giovani comporta anche una maggiore probabilità che la comunità locale resti attiva e proiettata verso il futuro.

10. Le attività selvicolturali non sono molto diffuse

Malgrado l'estesa superficie forestale, non si sono sviluppate molte imprese nel settore in quanto si tratta prevalentemente di boschi non gestiti per finalità produttive. La principale produzione silvicola è legna da ardere (97%) e non esiste un evidente legame tra produzioni legnose e la filiera del mobile ed arredamento regionale o altre filiere. Esiste invece un vivace mercato dei sottoprodotti forestali, tartufo innanzitutto, che alimentano però una economia di scala prevalentemente locale e di difficile quantificazione. Tra i vincoli che limitano una adeguata gestione delle superfici forestali si segnala la frammentazione delle proprietà private e pubbliche, i vincoli normativi e le complesse regole autorizzative, la scarsa manutenzione e/o inadeguatezza della viabilità forestale. Si evidenzia inoltre una scarsa valorizzazione dei prodotti non legnosi e dei servizi turistici, ricreativi e didattici; la limitata diffusione di strutture (specie a scala non domestica) in grado di utilizzare il prodotto legnoso come fonte energetica; il limitato utilizzo di legname per bioedilizia o come materiale da opera in genere.

11. Bassa produttività del lavoro nelle Industrie alimentari

Le caratteristiche strutturali del sistema imprenditoriale non ha favorito lo sviluppo di produzioni a elevato tasso innovativo o a forte intensità di capitali. Questa situazione in parte potrà modificarsi in seguito alle pressioni competitive che stanno spingendo le imprese verso un processo di internazionalizzazione, percorso ostacolato proprio dalla forte frammentazione produttiva. Per le aziende di piccola e media dimensione è difficile affrontare singolarmente questioni critiche per l'accesso ai mercati esteri quali ad esempio: la logistica e la commercializzazione; gli adempimenti normativi e di certificazione richiesti dai mercati di destinazione; la promozione dell'offerta e l'incontro con la domanda estera.

PRIORITA' 3

12. Minore integrazione delle aziende agricole nella filiera agroalimentare

La catena del valore nelle filiere agroalimentari premia maggiormente i soggetti che operano in prossimità con il consumatore finale, per cui è fondamentale per gli agricoltori non delegare completamente le fasi della trasformazione e della commercializzazione a soggetti terzi. La minore integrazione in filiera indebolisce il potere contrattuale dei produttori agricoli che vengono generalmente considerati dai

trasformatori e dai distributori fornitori di materie prime sostituibili a seconda degli andamenti di mercato.

PRIORITA' 4

13. Bassa efficienza dei sistemi e degli impianti di irrigazione

I sistemi di irrigazione adottati sono per la maggior parte poco efficienti e le modalità di approvvigionamento, considerato che la fonte primaria è quella sotterranea, non sono in linea con la logica di razionale utilizzo della risorsa idrica volta alla sua tutela e conservazione. Inoltre gli impianti irrigui sono in alcuni casi obsoleti e determinano perdite idriche.

14. Fenomeno erosivo del territorio

Il fenomeno erosivo nelle Marche è diffuso territorialmente, riguarda infatti circa il 30% del territorio, ma non tocca picchi elevati, infatti risulta elevato nel 19% della superficie regionale. Il rischio di erosione si concentra tuttavia nelle aree produttive agricole, in particolare *aree arabili e colture permanenti*. Inoltre emerge una generale carenza di sostanza organica che riguarda gran parte dei suoli del territorio regionale il cui trend, nel decennio 2004-2014, risulta comunque sostanzialmente stabile probabilmente grazie alla corretta gestione agronomica prevalente nelle Marche che vede un basso ricorso alle monosuccessioni.

15. Diffuso rischio idrogeologico

Il territorio marchigiano ha un notevole livello di fragilità evidenziato dall'elevato indice di franosità che risulta essere tra i più elevati a livello nazionale in termini di diffusione territoriale seppure la maggior parte delle aree presentano una pericolosità lieve o moderata, mentre il fenomeno del rischio idraulico per effetto dell'esondazione dei corsi d'acqua è localizzato nei fondovalle e nei tratti terminali delle aste fluviali, dove maggiore è il livello di edificazione e impermeabilizzazione del suolo.

PRIORITA' 5

16. Elevato deficit elettrico

Con un rapporto tra produzione e consumo di energia pari a -48,8%, la RM è la terza regione in Italia con il più alto deficit elettrico dopo l'Umbria 54,2% e il Veneto 49,7%.

17. Bassa diffusione degli impianti energetici a biomassa

L'Italia centrale concorre alla produzione di energia da bioenergie per l'8,4% di cui la RM contribuisce con solo lo 0,9%, dato che tiene conto anche della produzione di biogas dalla frazione organica dei rifiuti, pertanto il contributo delle biomasse agricole è ancora meno rilevante. Nella realizzazione di impianti a biomassa esistono anche difficoltà non tecnologiche legate al basso grado di accettabilità sociale molto sentito in ambito regionale rispetto al contesto nazionale, che ha ridotto fortemente se non bloccato la realizzazione degli impianti.

PRIORITA' 6

18. I processi di spopolamento nelle aree montane indeboliscono e compromettono il mantenimento dei sistemi socio-economici locali

La progressiva diminuzione dei residenti nei comuni montani ha ripercussioni negative sulle attività economiche e sociali. Le imprese trovano maggiori difficoltà a conseguire un reddito specie se orientate ai mercati locali e contemporaneamente il peggioramento del livello dei servizi alla popolazione, ostacola la permanenza degli operatori economici ed in particolare ostacola la permanenza e/o l'insediamento dei giovani e delle loro famiglie.

19. Minore presenza di strutture sanitarie e scolastiche nelle aree montane

Il rapporto tra estensione territoriale e numerosità di queste tipologie di strutture, che possono essere assunte come *proxies* dell'offerta di servizi essenziali alla popolazione, è penalizzate per le aree montane rispetto ai comuni della fascia costiera e collinare. Calcolando gli indici rispetto alla popolazione residente la situazione migliora sensibilmente ma resta il fatto che gli abitanti delle aree montane devono percorrere maggiori distanze per raggiungere le strutture sanitarie e scolastiche più vicine (pendolarismo).

20. Limitata diffusione delle infrastrutture avanzate di telecomunicazione

Solo il 4,7% della popolazione marchigiana ha copertura con banda larga a 30Mbps, l'accesso alle reti di comunicazione a banda larga è inoltre limitato alle aree più urbanizzate della regione e questa situazione produce un ulteriore svantaggio per la popolazione delle aree rurali. L'accesso più difficile alla crescente offerta di servizi on-line non produce solo uno svantaggio sociale, ma anche economico in quanto sono minori le possibilità delle imprese di far conoscere le loro produzioni e di relazionarsi con la Pubblica amministrazione.

21. Generale peggioramento dei livelli occupazionali

La crescita del tasso di disoccupazione, sta assumendo livelli preoccupanti sul piano sociale, specie in considerazione che le statistiche non tengono conto dei cosiddetti "ammortizzatori sociali" (stato di mobilità che spesso è l'anticamera del licenziamento). Il fenomeno della disoccupazione, che interessa in parte il settore agricolo, impatta in maniera più forte sui sistemi produttivi locali, specie di alcune aree interne a forte vocazione manifatturiera, creando un peggioramento delle condizioni di vita, che coinvolge anche le comunità rurali. Nelle aree D si è rilevato il minore tasso di attività, mentre in quelle C1 il massimo tasso di disoccupazione. Gli effetti della disoccupazione sono più evidenti fra i giovani, innescando un divario generazionale tra coloro che sono regolarmente occupati e chi non trova lavoro o al massimo riesce a ottenere rapporti di lavoro occasionali e precari.

22. Basso utilizzo dell'ICT da parte dei cittadini marchigiani

Ben il 43% dei cittadini marchigiani non fa alcun uso di internet e per quasi la metà di loro ciò dipende dalla mancanza di capacità e competenza.

4.1.4. Opportunità individuate nella zona di programmazione

PRIORITA' 1

1. Trasferimento delle innovazioni e delle tecnologie informative

La possibilità per gli imprenditori agricoli e agroalimentari di accedere facilmente e rapidamente alle informazioni sta diventando un fattore cruciale per lo sviluppo delle aziende ed è indispensabile stimolare la consapevolezza sull'importanza di introdurre nuove modalità tecniche ed organizzative al fine di adattarsi ai veloci cambiamenti sociali, economici ed ambientali che stanno avvenendo. L'attuazione, della strategia per la smart specialisation e del partenariato europeo dell'innovazione, con la costituzione di gruppi operativi per l'innovazione, concomitante all'implementazione dell'agenda digitale, rappresentano un'opportunità di sviluppo innovativo. Il processo di trasferimento dell'innovazione e della conoscenza inoltre, risulta facilitato se esiste un coordinamento ed una interazione tra attività di formazione, ricerca, sperimentazione e consulenza in grado di raccordare le esigenze operative delle aziende con i fornitori di servizi.

PRIORITA' 2

2. Economia regionale decisamente orientata verso i mercati esteri

In seguito alla crisi economica e alla contrazione dei consumi interni, le attività manifatturiere regionali stanno sviluppando la rete di relazioni commerciali con l'estero, dove la produzione marchigiana di qualità è apprezzata: la bilancia commerciale è infatti positiva. Per quanto riguarda il comparto agroalimentare le esportazioni nel periodo 2007-2013 sono cresciute del 40%.

3. Il Valore Aggiunto del settore primario in diminuzione fino al 2009 è successivamente in lieve recupero

Il Valore Aggiunto è un aggregato economico che risente fortemente degli andamenti congiunturali per cui è difficile esprimere una valutazione sulla base di pochi anni. Tuttavia la crescita del VA registrata a partire dal 2010 è comunque un segnale positivo che evidenzia un recupero dopo anni di decrescita. Sicuramente un ruolo rilevante lo ha avuto l'incremento dei prezzi dei cereali, ma anche la il valore delle produzioni zootecniche è aumentato.

4. Collaborazione tra imprese e istituzioni in un contesto sovraregionale

La recente costituzione della Macroregione Adriatico-ionica il cui programma prevede la realizzazione di progetti di sviluppo rivolti ad un bacino di diverse decine di milioni di persone, rappresenta una opportunità di collaborazione tra istituzioni ed imprese su tematiche quali la tutela dell'ambiente, l'innovazione, lo sviluppo sostenibile.

5. I consumi dei prodotti alimentari di qualità sono in crescita

Si tratta di un segnale molto importante per l'agroalimentare marchigiano che punta molto sulla qualità delle produzioni. Sebbene l'adesione ai marchi a denominazione comunitaria sia ancora poco diffusa, occorre considerare che per i prodotti agricoli di base, come ad esempio i cereali, si stanno diffondendo disciplinari di produzione particolarmente attenti alla componente qualitativa dei prodotti.

6. Le industrie alimentari regionali aumentano in numero

Questa situazione può essere considerata come il segnale di un mercato in espansione in un contesto regionale in cui c'è una bassa specializzazione agroalimentare. Il concomitante buon risultato della bilancia commerciale fa ritenere che esistano ancora margini di miglioramento per queste attività economiche; inoltre puntare su questo comparto significa anche favorire la crescita di un indotto che coinvolge le produzioni agricole locali.

7. Ristrutturazione del sistema produttivo agricolo regionale verso aziende di maggiori dimensioni

La cessazione di molte piccole aziende induce un aumento delle dimensioni medie aziendali ed il fenomeno nelle Marche è stato particolarmente marcato negli ultimi decenni. La crescita delle dimensioni strutturali determina l'aumento della produzione standard che è una stima economica basata sulle superfici coltivate e sui capi allevati. L'aumento non si traduce in un effettivo miglioramento della redditività aziendale ma la maggiore velocità con cui avviene è sintomatico di una ricomposizione della base produttiva regionale verso aziende strutturalmente più solide e competitive.

8. Le attività connesse rappresentano una valida opportunità reddituale

Ad eccezione dell'agriturismo e del contoterzismo attivo, altre tipologie di attività connesse all'agricoltura appaiono ancora in ritardo rispetto alla media italiana e vanno considerate come opportunità di crescita per le aziende agricole regionali in funzione alle caratteristiche dei territori in cui operano. Ad esempio nelle aree montane e alto collinari potrebbe svilupparsi la produzione di energie da biomassa legnosa per impianti di trasformazione di piccola scala. Analogamente, specie nelle aree più carenti di servizi alla popolazione e nelle aree più densamente popolate, lo sviluppo dell'agricoltura "sociale", forma di innovazione organizzativa che estende la gamma di attività aziendali in ambiti considerati in passato al di fuori del settore economico agricolo ma perfettamente coerenti con il concetto di sviluppo rurale integrato, rappresenta un'opportunità per le aziende e le comunità rurali.

9. Aumento della competitività del settore forestale e nuove prospettive

Potenziabile aumento della competitività delle aziende e imprese forestali marchigiane attraverso la riduzione dei costi di produzione, la valorizzazione energetica delle biomasse forestali, la valorizzazione degli altri prodotti legnosi e dei prodotti non legnosi, lo sviluppo delle funzioni ricreative del bosco, una gestione attiva delle foreste proiettata all'aumento del valore aggiunto del prodotto legno considerata anche la discreta percentuale di bosco utilizzabile a fini produttivi, lo sviluppo del legame tra produzioni legnose e la filiera del mobile ed arredamento regionale o altri comparti che impiegano produzioni legnose (pannelli, semilavorati, imballaggi).

PRIORITA' 3

10. Aggregazione e organizzazione dell'offerta

A fronte della frammentazione imprenditoriale e del prevalere di imprese di modeste dimensioni economiche per innalzare la redditività aziendale, le strategie possibili sono quelle di aggregare ed organizzare l'offerta e di orientarla verso le produzioni di qualità certificata. L'approccio di filiera sostenuto col PSR 2007-2013 ha dato in effetti un forte impulso alle produzioni di qualità sostenendo la certificazione

di oltre 1000 aziende.

PRIORITA' 4

11. La zootecnia estensiva nelle aree montane può produrre tutela ambientale, reddito e occupazione

La gestione attiva degli ambienti aperti (pascoli) di montagna e di collina può avere un ruolo determinante nella tutela della biodiversità, le praterie rappresentano un habitat specifico per alcune specie animali e vegetali, per cui la loro presenza consente di mantenere un elevato livello di biodiversità. Sono aree che vanno gestite sia per ostacolare i processi di naturalizzazione sia per consentire il loro utilizzo per finalità produttive (prati permanenti e pascoli). Gli allevamenti estensivi conseguono risultati economici meno evidenti ma appaiono più sostenibili e praticabili nelle aree montane e/o alto collinari. La loro diffusione è abbastanza capillare su tutto l'arco appenninico e risultano centrali nella creazione e mantenimento dell'occupazione nelle aree montane, pertanto il mantenimento e lo sviluppo della zootecnia estensiva può rappresentare un'opportunità sia dal punto di vista ambientale che dal punto di vista di tenuta socio economica delle aree montane.

12. Diffusione di tecniche agricole sostenibili

L'attuazione da parte degli imprenditori agricoli di pratiche colturali e azioni volte alla riduzione dell'erosione superficiale e del dissesto dei versanti, all'incremento della fertilità dei suoli e alla salvaguardia del paesaggio rurale con riguardo oltre che alla gestione delle superfici coltivate, anche alla regimazione delle acque e alla gestione del territorio in senso più ampio rappresentano una grande opportunità per la tutela ambientale del territorio regionale. Il sostegno alle pratiche agronomiche sostenibili e alle azioni coerenti con le indicazioni della direttiva quadro sulle acque e del Piano di Azione Nazionale per l'uso sostenibile dei prodotti fitosanitari assicurano una migliore salvaguardia della risorsa idrica e più in generale una riduzione dell'impatto ambientale dell'attività agricola..

13. Gestione sostenibile delle foreste

L'attuazione di una gestione sostenibile delle foreste, attraverso la redazione dei piani di assestamento e gestione forestale, può avere un ruolo determinante nell'uso sostenibile delle risorse forestali garantendo al contempo la valorizzazione degli aspetti connessi alla tutela della biodiversità e delle risorse naturali. L'incentivazione dell'associazionismo per la gestione associata dei beni agro-silvo-pastorali può ridurre le principali debolezze del settore, quali la frammentazione della proprietà e l'insufficiente gestione - quando non addirittura l'abbandono - dei beni, aggregando in strutture consortili e mettendo a sistema le competenze e i ruoli del settore forestale

14. Sostegno ad interventi concentrati territorialmente

Gli interventi volti alla tutela ambientale concentrati territorialmente, quali gli Accordi Agroambientali d'Area sperimentati nel precedente periodo di programmazione, producono effetti positivi maggiori operando in una logica di ambito e non puntiforme. Tali strumenti possono anche rappresentare anche importanti ambiti di incontro e confronto costruttivo tra soggetti (agricoltori, soggetti gestori dei siti protetti, amministrazioni ecc.) che spesso hanno poche occasioni di dialogo e condivisione.

15. Miglioramento dei sistemi di approvvigionamento distribuzione e irrigazione

La riconversione ed il miglioramento dei sistemi di adduzione e distribuzione dell'acqua, col passaggio

dalle condotte a pelo libero a condotte in pressione, l'incremento dell'approvvigionamento da reti irrigue, invece che da acque sotterranee, il passaggio a sistemi di irrigazione più efficienti rappresentano un'opportunità importante per un utilizzo più razionale ed ecologicamente compatibile della risorsa idrica. Relativamente alle infrastrutture irrigue regionali, il Piano di Tutela delle Acque evidenzia la necessità di una manutenzione straordinaria dei grandi invasi ad uso irriguo.

PRIORITA' 5

16. Contributo dell'agricoltura e delle foreste alla mitigazione dei cambiamenti climatici

L'agricoltura può contribuire alla riduzione della concentrazione di gas serra nell'atmosfera non solo attraverso la diminuzione delle emissioni prodotte ma anche contribuendo all'assorbimento di carbonio attraverso lo sviluppo di quelle modalità di uso del suolo che accrescono le sue capacità "naturali" di assorbire la CO₂. Lo stesso ruolo di assorbimento di carbonio, evidenziato anche nel Piano regionale per il Clima, viene svolto dalla gestione attiva sostenibile delle foreste e dalla forestazione, essendo le foreste e il suolo i principali assorbitori di gas effetto serra (*carbon sink*). La riduzione del rischio di incendio è un altro elemento essenziale per la mitigazione dei cambiamenti climatici.

17. Sviluppo delle fonti energetiche rinnovabili e sostenibili

La produzione di energia da fonti energetiche rinnovabili è in netto aumento nella regione Marche e tra le fonti rinnovabili il fotovoltaico è in forte crescita. Una maggiore valorizzazione energetica della biomassa legnosa con l'attivazione di filiere corte locali, in particolare nelle aree montane per via della cospicua presenza di superfici boscate, può assumere un ruolo importante per i fabbisogni energetici regionali.

PRIORITA' 6

18. Dinamiche demografiche positive nei comuni a ridosso della fascia costiera e in alcune aree interne collinari e montane

Gli incrementi di popolazione registrati negli ultimi anni nei comuni periurbani ed in alcune aree interne fanno ritenere che la spinta demografica verso le aree costiere si stia esaurendo. Per quanto riguarda lo sviluppo rurale ciò significa che esistono le condizioni per il mantenimento della popolazione nelle aree meno urbanizzate, con ricadute positive sui sistemi economici locali in termini occupazionali e sociali.

19. Diffusione degli strumenti di comunicazione ed in particolare delle reti informatiche

Le tecnologie di comunicazione sono capaci di incidere sullo sviluppo socio-economico di un territorio come le Marche caratterizzato da una distribuzione capillare della popolazione e delle attività imprenditoriali. Questa caratteristica ha però determinato anche l'evidente ritardo regionale nella diffusione di queste tecnologie può essere colmato favorendo l'investimento dei privati nelle aree dove esiste una potenziale clientela (centri urbani anche minori) e incentivando l'ampliamento delle infrastrutture di rete dove invece non esistono attualmente le condizioni di mercato per i privati ma è stato valutato che si concretizzeranno in seguito all'investimento pubblico.

20. Crescente frequentazione delle aree rurali

La diversificazione della domanda turistica può diventare un fattore di sviluppo per alcune aree rurali interne della regione che possono contare su emergenze ambientali e culturali capaci di attrarre molti visitatori. Questa è anche una interessante opportunità reddituale per gli agricoltori, sia direttamente attraverso la fornitura di servizi agrituristici che indirettamente con la vendita di prodotti alimentari e dell'artigianato locale.

21. Nascita di imprese innovative nelle aree rurali

La nascita e lo sviluppo di nuove attività imprenditoriali, che specie nel terziario avanzato, siano in grado di usufruire delle nuove tecnologie (es. informatiche), per fornire servizi alla persona o alle comunità, per il territorio e per l'ambiente rappresenta un'importante opportunità di sviluppo per le aree rurali.

22. Approccio bottom-up per l'attuazione degli interventi sul territorio

Nelle aree rurali, la minore densità abitativa, facilita il coinvolgimento dei residenti per l'individuazione di fabbisogni specifici a livello locale aumentando così l'efficacia delle azioni che possono essere attuate su quel territorio. L'esperienza del Leader ma anche quella degli Accordi agro ambientale d'area hanno messo in evidenza che se si focalizza l'attenzione su una questione concreta e considerata critica dalla popolazione locale, è più facile coinvolgere i soggetti che possono intervenire sul problema (stakeholders) sia direttamente (es. agricoltori) sia indirettamente (es. funzionari pubblici e organizzazioni private).

23. Attuazione della strategia nazionale aree interne

La strategia nazionale aree interne può contribuire allo sviluppo in quelle aree rurali più marginali in termini di offerta di servizi attraverso un approccio integrato dei fondi comunitari (FESR-FEASR) e di risorse nazionali aggiuntive rivolte ai settori sanitario, scolastico e dei trasporti.

4.1.5. Rischi individuati nella zona di programmazione

PRIORITA' 2

1. Perdita di competitività del sistema produttivo

La flessione del VA totale regionale in controtendenza rispetto alla crescita nazionale e comunitaria, dato che va verificato nei prossimi anni quando probabilmente ci sarà una ripresa dell'economia, è un elemento di preoccupazione in quanto segnala una perdita di competitività, almeno nei confronti della situazione italiana nel complesso. Altro segnale preoccupante in questa direzione è il peggioramento della bilancia commerciale. Lo spiccato orientamento manifatturiero dell'economia regionale e la forte propensione alle esportazioni hanno amplificato l'impatto della crisi, come evidenziano molti indicatori macroeconomici. Vi sono segnali di ripresa ma è chiaro che la situazione in alcuni comparti produttivi difficilmente potrà ritornare ai livelli pre-crisi, in quanto è cambiato il contesto economico mondiale e i rapporti commerciali tra Paesi.

2. La spesa media mensile delle famiglie marchigiane per i consumi alimentari è in tendenziale calo

Il cambiamento del modello di consumo che si allinea progressivamente alla media nazionale potrà avere ripercussioni negative sulla domanda interna di alimenti e bevande in quanto non solo diminuiscono le quantità consumate ma anche la qualità degli alimenti tende ad uniformarsi (prodotti di largo consumo) con una potenziale perdita per le produzioni locali diversificate.

3. La contrazione della SAU regionale è un processo che assume una velocità relativamente più elevata rispetto alla media nazionale specie nelle aree C3 e D

La diminuzione tendenziale del numero di aziende agricole è un fenomeno strutturale tipico delle economie avanzate che a partire da un sistema produttivo basato sull'agricoltura, dapprima sviluppano il settore industriale e poi quello terziario. Il calo delle aziende comporta anche la contrazione, anche se di solito meno proporzionale, delle superfici ma se questo processo avviene rapidamente e in maniera localizzata come nella aree C3 e D si hanno ripercussioni negative sulla gestione del territorio.

4. Contrazione degli allevamenti regionali

La diminuzione del numero di capi dal 2010 ha interessato quasi tutte le specie zootecniche ad esclusione dei suini, degli equini e probabilmente degli avicoli, anche se per quest'ultimi non c'è la rilevazione dell'Istat ma solo quella meno recente dell'Eurostat. Il calo può essere attribuito alla cessazione di numerosi piccoli allevamenti condotti da imprenditori anziani, ma ha sicuramente influito la difficile fase di mercato che sta attraversando la zootecnica i cui costi continuano a salire (mangimi in particolare) ma i prezzi di vendita restano stabili. Questa situazione ha un impatto negativo specie sugli allevamenti estensivi in montagna.

5. Diminuzione della manodopera agricola extrafamiliare

Le aziende agricole marchigiane sono prevalentemente a conduzione familiare e il ricorso a manodopera esterna riguarda per lo più attività stagionali. La diminuzione va interpretata negativamente in prospettiva in quanto indica una minore apertura delle aziende regionali al mercato del lavoro, probabile sintomo di una contrazione delle attività.

6. Contrazione del credito in agricoltura

Il cosiddetto *credit crunch* è un fenomeno che riguarda l'intera economia regionale e nazionale [PD5], ed anche nel settore agricolo il fenomeno è particolarmente evidente ma la sua interpretazione non è univoca: da un lato la crisi ha sollecitato un comportamento prudentiale da parte degli imprenditori che non vedono uno scenario favorevole per investire, dall'altro anche i finanziatori sono consapevoli che è aumentato il rischio di insolvenza per cui sono particolarmente attenti a valutare le garanzie offerte dalle aziende. Poiché il fabbisogno di credito in agricoltura è connesso anche alla gestione corrente e non solo agli investimenti, se le condizioni di accesso si irrigidissero troppo c'è il rischio di compromettere il funzionamento di quelle aziende che non hanno particolari problemi di redditività ma sono in difficoltà per l'allungamento dei tempi dei pagamenti da parte dei clienti. Inoltre la carenza di fonti di finanziamento non consente di cogliere le opportunità offerte dai mercati in espansione, con una conseguente perdita di competitività difficile poi da recuperare.

7. Difficile la valorizzazione di mercato della qualità delle produzioni biologiche

L'andamento dei prezzi dei prodotti biologici non sempre segue l'incremento dei consumi, anzi l'apertura dei mercati favorisce l'importazione di prodotti certificati ed un livellamento dei prezzi che penalizza le aziende meno competitive. Se questo fenomeno può essere valutato positivamente in un contesto puramente economico, nel caso dell'agricoltura biologica rischia di produrre effetti negativi sull'ambiente con l'abbandono della certificazione da parte di molte aziende o peggio la loro cessazione.

8. Competizione dell'uso del suolo agricolo con l'espansione delle aree urbane e con le altre attività economiche

Il territorio regionale è prevalentemente collinare e montano e le principali valli lo attraversano da ovest ad est, dalla montagna alla costa, divenendo di fatto gli assi di comunicazione principali dove si è sviluppata la rete viaria. I centri urbani e le infrastrutture connesse sono quindi localizzati prevalentemente lungo questi assi principali che si raccordano lungo la linea costiera. Queste aree sono di origine alluvionale, a bassa acclività ed elevata fertilità grazie anche alla presenza dei corsi d'acqua ma spesso destinate ad un uso urbano, non tanto abitativo, quanto infrastrutturale (es. svincoli stradali, aree industriali e commerciali). L'espansione di queste opere sta provocando la perdita delle superfici agricole più redditizie e quindi indebolisce ulteriormente la capacità competitiva del sistema produttivo regionale.

PRIORITA' 3

9. Le produzioni regionali certificate ad indicazione geografica, non considerando quelle viticole, mostrano un andamento recessivo.

La scarsa adesione delle aziende regionali ai disciplinari produttivi dei marchi a denominazione ad eccezione del vino, segnala una insufficiente attenzione all'evoluzione dei consumi che aumentano per i prodotti di qualità. Per quanto esistano altre modalità di certificazione della qualità dei prodotti, difficilmente possono competere con la visibilità e la riconoscibilità che hanno le denominazioni regolamentate a livello comunitario.

PRIORITA' 4

10. Profonda trasformazione dell'uso del territorio nelle zone montane

Lo spopolamento, la cessazione delle piccole aziende agricole, l'abbandono dei pascoli e della gestione delle foreste e i conseguenti processi di rinaturalizzazione, stanno modificando il paesaggio montano che risente della minore presenza dell'uomo. Le ripercussioni socio-economiche non possono che essere negative ma anche sul piano ambientale un territorio meno gestito pone questioni che meritano di essere affrontate prima che producano effetti evidenti ed in alcuni casi, veri e propri danni. In particolare quella dei pascoli appare una minaccia più consistente considerato il loro ruolo riconosciuto a vantaggio della biodiversità. La gestione dei pascoli risulta particolarmente onerosa in montagna a causa dell'impegno di lavoro richiesto per mantenerlo libero dalle specie vegetali situazione dovuta ad una non gestione dei beni agro-silvo-pastorali. La gestione del bestiame allo stato brado o semibrado, è esposta a numerosi rischi quali ad esempio i danni provocati dalla fauna selvatica e dai cani randagi. Da considerare infine che le aree montane nelle Marche sono interamente comprese nelle aree svantaggiate che rivestono un ruolo di particolare rilevanza per lo sviluppo del territorio, per il loro patrimonio ambientale e naturalistico ma anche

per la presenza di produzioni e tradizioni alimentari che caratterizzano l'offerta territoriale dell'intera regione.

11. Conflitto con le attività antropiche nelle aree Natura 2000

Tra le principali minacce nella aree della Rete Natura 2000 si può menzionare il conflitto con le attività antropiche. Con riferimento in particolare al problema della predazione del bestiame da parte del lupo, in tali aree è necessario migliorare le attuali tecniche di prevenzione del danno tanto per la salvaguardia del lupo che per il mantenimento dell'attività zootecnica.

PRIORITA' 5

12. Intensificazione dei fenomeni legati ai cambiamenti climatici

Il cambiamenti climatici in atto nelle Marche, riduzione delle piogge ma aumento di eventi piovosi estremi, crescita delle temperature, determinano una serie di fenomeni ambientali negativi quali erosione, smottamenti, perdita di fertilità del terreno, trasporto di componenti inquinanti nelle acque, esondazioni, che impattano negativamente su tutta la collettività ma particolarmente sull'attività agricola e determinano la necessità di adozione da parte dell'agricoltore di metodi di produzione che si adattino a tali cambiamenti.

13. Rischio connesso ad un' ulteriore perdita di sostanza organica

Se pur bassi, i valori di sostanza organica oggi presenti nel suolo regionale (1-2%) sono agronomicamente validi a supportare la maggior parte delle coltivazioni praticate in regione. Una sua ulteriore diminuzione potrebbe compromettere in futuro tale funzione con ripercussioni negative anche sul clima per la relativa diminuzione del livello di stock di carbonio.

PRIORITA' 6

14. Elevata incidenza nella popolazione delle classi di età più elevata

Quello dell'invecchiamento è un fenomeno demografico fisiologico nei Paesi sviluppati che non può essere valutato negativamente, ma pone diverse questioni sociali ed economiche da affrontare. Si tratta di una porzione di popolazione solitamente non professionalmente attiva per cui non concorre alla produzione corrente di reddito ma al contempo richiede servizi e quindi origina una spesa sociale anche consistente. Teoricamente questa spesa dovrebbe essere sostenuta in parte con gli accantonamenti reddituali pregressi e in parte con quelli dei lavoratori in attività, ma l'inversione della piramide dell'età e la consistente disoccupazione giovanile, ha generato un disequilibrio finanziario in cui questo bilancio non è rispettato. Nelle aree rurali D e C3 dove è più evidente lo squilibrio demografico, la questione dei servizi sociali, sanitari e assistenziali in particolare, è di crescente rilevanza.

15. Quota di popolazione a rischio di povertà o di esclusione sociale in crescita

La velocità con cui questo fenomeno si sta evolvendo anche nelle Marche, mette in discussione un modello di sviluppo socio-economico che negli ultimi decenni non aveva mostrato segni di cedimento. Occorre considerare che ad alimentare il rischio di povertà non c'è solo il fenomeno della disoccupazione ma anche

quello della sottoccupazione, fatto di rapporti lavorativi precari e malpagati, oltre al rischio di lavoro irregolare.

16. Contrazione numerica delle imprese attive nel settore primario nelle aree rurali

La minaccia ha risvolti più ambientali e sociali che economici, e riguarda in particolare l'indebolimento delle comunità rurali con la progressiva perdita di attività economiche che difficilmente saranno rimpiazzate. In effetti l'analisi evidenzia come la diminuzione delle imprese sia più marcata nelle aree rurali C2, C3 e D.

17. Complessità dei bandi e oneri amministrativi in particolare nell'attuazione degli strumenti « complessi »

L'esperienza del precedente periodo di programmazione ha evidenziato la sussistenza di un eccessivo carico di oneri amministrativi in capo ai beneficiari, in termini di documentazioni da presentare, complessità dei bandi e iter procedurali. Ciò ha riguardato maggiormente l'attuazione della progettazione integrata di tipo complesso dove sono emerse anche le difficoltà da parte dei referenti dei soggetti promotori nell'utilizzo dei sistemi informativi, anche per le problematiche di cooperazione applicativa tra il Sistema Informativo Agricolo Nazionale (SIAN) ed il SIAR, specie negli accordi agroambientali d'area.

4.1.6. Indicatori comuni di contesto

I Situazione socioeconomica e rurale					
1 Popolazione					
Denominazione dell'indicatore	Unità	Valore	Anno	Valore aggiornato	Anno aggiornato
totale	Abitanti	1.553.138	2013		
Comment: <i>Fonte ISTAT</i>					
rurale	% del totale	84,1	2013		
Comment: <i>Fonte Istat - classificazione aree rurali come da Accordo di Partenariato Italia (vedi cap.8.1)</i>					
intermedia	% del totale	0			
Comment: <i>Classificazione aree rurali come da Accordo di Partenariato Italia (vedi cap.8.1)</i>					
urbana	% del totale	15,9	2013		
Comment: <i>Fonte Istat - classificazione aree rurali come da Accordo di Partenariato Italia (vedi cap.8.1)</i>					
definizione rurale specifica usata per i target finali T21; T22 e T24 (se pertinente)	% del totale				
2 Struttura di età					
Denominazione dell'indicatore	Unità	Valore	Anno	Valore aggiornato	Anno aggiornato
totale < 15 anni	% della popolazione totale	13,3	2013		
Comment: <i>Fonte Istat</i>					
totale 15 - 64 anni	% della popolazione totale	63,3	2013		
Comment: <i>Fonte ISTAT</i>					
totale > 64 anni	% della popolazione totale	23,4	2013		
Comment: <i>Fonte ISTAT</i>					
agricola < 15 anni	% della popolazione totale	11,3	2013		
Comment: <i>Fonte Istat - classificazione aree rurali come da Accordo di Partenariato Italia (vedi cap.8.1)</i>					
agricola 15 - 64 anni	% della popolazione totale	53,1	2013		
Comment: <i>Fonte Istat - classificazione aree rurali come da Accordo di Partenariato Italia (vedi cap.8.1)</i>					
agricola > 64 anni	% della popolazione totale	19,4	2013		
Comment: <i>Fonte Istat - classificazione aree rurali come da Accordo di Partenariato Italia (vedi cap.8.1)</i>					
3 Territorio					

Denominazione dell'indicatore	Unità	Valore	Anno	Valore aggiornato	Anno aggiornato
territorio totale	Km2	9.401	2012		
territorio rurale	% della superficie totale	95,3	2012		
Comment: <i>Fonte Istat - classificazione aree rurali come da Accordo di Partenariato Italia (vedi cap.8.1)</i>					
territorio intermedio	% della superficie totale	0			
Comment: <i>Classificazione aree rurali come da Accordo di Partenariato Italia (vedi cap.8.1)</i>					
territorio urbano	% della superficie totale	4,3	2012		
Comment: <i>Fonte Istat - classificazione aree rurali come da Accordo di Partenariato Italia (vedi cap.8.1)</i>					
4 Densità di popolazione					
Denominazione dell'indicatore	Unità	Valore	Anno	Valore aggiornato	Anno aggiornato
totale	Ab./km ²	165	2013		
Comment: <i>Fonte ISTAT</i>					
rurale	Ab./km ²	145,3	2013		
Comment: <i>Fonte Istat - classificazione aree rurali come da Accordo di Partenariato Italia (vedi cap.8.1)</i>					
5 Tasso di occupazione					
Denominazione dell'indicatore	Unità	Valore	Anno	Valore aggiornato	Anno aggiornato
totale (15-64 anni)	%	61	2013		
Comment: <i>Fonte Istat</i>					
uomini (15-64 anni)	%	68,6	2013		
Comment: <i>Fonte Istat</i>					
donne (15-64 anni)	%	53,5	2013		
Comment: <i>Fonte Istat</i>					
* zone rurali (scarsamente popolate) (15-64 anni)	%	NA			
totale (20-64 anni)	%	65,3	2013		
Comment: <i>Fonte Istat</i>					
uomini (20-64 anni)	%	73,5	2013		
Comment: <i>Fonte Istat</i>					
donne (20-64 anni)	%	57,3	2013		
Comment: <i>Fonte Istat</i>					
6 Tasso di lavoro autonomo					
Denominazione dell'indicatore	Unità	Valore	Anno	Valore aggiornato	Anno aggiornato

totale (15-64 anni)	%	24	2013		
Comment: <i>Fonte Eurostat</i>					
7 Tasso di disoccupazione					
Denominazione dell'indicatore	Unità	Valore	Anno	Valore aggiornato	Anno aggiornato
totale (15-74 anni)	%	11,1	2013		
Comment: <i>Fonte Eurostat</i>					
giovani (15-24 anni)	%	36,1	2013		
Comment: <i>Fonte Eurostat</i>					
zone rurali (scarsamente popolate) (15-74 anni)	%	NA			
giovani (15-24 anni)	%	NA			
8 PIL pro capite					
Denominazione dell'indicatore	Unità	Valore	Anno	Valore aggiornato	Anno aggiornato
totale	Indice PPA (UE-27 = 100)	102	2011		
Comment: <i>Fonte Eurostat</i>					
* zone rurali	Indice PPA (UE-27 = 100)	102	2010		
Comment: <i>Fonte Rete Rurale Nazionale</i>					
9 Tasso di povertà					
Denominazione dell'indicatore	Unità	Valore	Anno	Valore aggiornato	Anno aggiornato
totale	% della popolazione totale	23,3	2013		
Comment: <i>Fonte Eurostat</i>					
* zone rurali (scarsamente popolate)	% della popolazione totale	0			
10 Struttura dell'economia (VAL)					
Denominazione dell'indicatore	Unità	Valore	Anno	Valore aggiornato	Anno aggiornato
totale	in milioni di EUR	35.947	2012		
Comment: <i>Fonte Istat</i>					
settore primario	% del totale	1,8	2012		
Comment: <i>Fonte Istat</i>					
settore secondario	% del totale	27,8	2012		
Comment: <i>Fonte Istat</i>					
settore terziario	% del totale	70,4	2012		
Comment: <i>Fonte Istat</i>					

regione rurale	% del totale	NA			
Comment: <i>non esistono statistiche economiche a livello comunale</i>					
regione intermedia	% del totale	NA			
Comment: <i>non esistono statistiche economiche a livello comunale</i>					
regione urbana	% del totale	NA			
Comment: <i>non esistono statistiche economiche a livello comunale</i>					
11 Struttura dell'occupazione					
Denominazione dell'indicatore	Unità	Valore	Anno	Valore aggiornato	Anno aggiornato
totale	1 000 persone	721	2012		
Comment: <i>Fonte Istat</i>					
settore primario	% del totale	3,4	2012		
Comment: <i>Fonte Istat</i>					
settore secondario	% del totale	33,6	2012		
Comment: <i>Fonte Istat</i>					
settore terziario	% del totale	63	2012		
Comment: <i>Fonte Istat</i>					
regione rurale	% del totale	44,3	2010		
Comment: <i>Fonte Eurostat - Rete Rurale Nazionale</i>					
regione intermedia	% del totale	55,7	2010		
Comment: <i>Fonte Eurostat - Rete Rurale Nazionale</i>					
regione urbana	% del totale	NA			
12 Produttività del lavoro per settore di attività economica					
Denominazione dell'indicatore	Unità	Valore	Anno	Valore aggiornato	Anno aggiornato
totale	EUR/persona	49.885	2012		
Comment: <i>Fonte Eurostat</i>					
settore primario	EUR/persona	26.238	2012		
Comment: <i>Fonte Eurostat</i>					
settore secondario	EUR/persona	41.277	2012		
Comment: <i>Fonte Eurostat</i>					
settore terziario	EUR/persona	55.725	2012		
Comment: <i>Fonte Eurostat</i>					
regione rurale	EUR/persona	NA			
Comment: <i>non esistono statistiche economiche a livello comunale</i>					
regione intermedia	EUR/persona	NA			

Comment: <i>non esistono statistiche economiche a livello comunale</i>					
regione urbana	EUR/persona		NA		
Comment: <i>non esistono statistiche economiche a livello comunale</i>					

II Agricoltura/Analisi settoriale					
13 Occupazione per attività economica					
Denominazione dell'indicatore	Unità	Valore	Anno	Valore aggiornato	Anno aggiornato
totale	1 000 persone	645,6	2012		
Comment: <i>Fonte Eurostat - Rete Rurale Nazionale</i>					
agricoltura	1 000 persone	14,2	2012		
Comment: <i>Fonte Eurostat - Rete Rurale Nazionale</i>					
agricoltura	% del totale	2,2	2012		
Comment: <i>Fonte Eurostat - Rete Rurale Nazionale</i>					
silvicoltura	1 000 persone	0,3	2012		
Comment: <i>Fonte Eurostat - Rete Rurale Nazionale</i>					
silvicoltura	% del totale	0	2012		
Comment: <i>Fonte Eurostat - Rete Rurale Nazionale</i>					
industria alimentare	1 000 persone	9,9	2012		
Comment: <i>Fonte Eurostat - Rete Rurale Nazionale</i>					
industria alimentare	% del totale	1,5	2012		
Comment: <i>Fonte Eurostat - Rete Rurale Nazionale</i>					
turismo	1 000 persone	32,2	2012		
Comment: <i>Fonte Eurostat - Rete Rurale Nazionale</i>					
turismo	% del totale	5	2012		
Comment: <i>Fonte Eurostat - Rete Rurale Nazionale</i>					
14 Produttività del lavoro nel settore agricolo					
Denominazione dell'indicatore	Unità	Valore	Anno	Valore aggiornato	Anno aggiornato
totale	EUR/ULA	12.795	2012		
Comment: <i>Fonte Eurostat - media 2010-2012</i>					
15 Produttività del lavoro nel settore forestale					
Denominazione dell'indicatore	Unità	Valore	Anno	Valore aggiornato	Anno aggiornato
totale	EUR/ULA	NA			
Comment: <i>non esistono statistiche neanche a livello nazionale</i>					
16 Produttività del lavoro nell'industria alimentare					

Denominazione dell'indicatore	Unità	Valore	Anno	Valore aggiornato	Anno aggiornato
totale	EUR/persona	36.116	2012		
Comment: <i>Media 2010-2012 - Fonte Istat</i>					
17 Aziende agricole (fattorie)					
Denominazione dell'indicatore	Unità	Valore	Anno	Valore aggiornato	Anno aggiornato
totale	N.	44.870	2010		
Comment: <i>Fonte Eurostat</i>					
dimensione dell'azienda agricola < 2 ha	N.	13.940	2010		
Comment: <i>Fonte Eurostat</i>					
dimensione dell'azienda agricola 2-4,9 ha	N.	13.170	2010		
Comment: <i>Fonte Eurostat</i>					
dimensione dell'azienda agricola 5-9,9 ha	N.	7.940	2010		
Comment: <i>Fonte Eurostat</i>					
dimensione dell'azienda agricola 10-19,9 ha	N.	4.970	2010		
Comment: <i>Fonte Eurostat</i>					
dimensione dell'azienda agricola 20-29,9 ha	N.	1.770	2010		
Comment: <i>Fonte Eurostat</i>					
dimensione dell'azienda agricola 30-49,9 ha	N.	1.460	2010		
Comment: <i>Fonte Eurostat</i>					
dimensione dell'azienda agricola 50-99,9 ha	N.	1.060	2010		
Comment: <i>Fonte Eurostat</i>					
dimensione dell'azienda agricola < 100 ha	N.	560	2010		
Comment: <i>Fonte Eurostat</i>					
dimensione economica dell'azienda agricola < 2 000 produzione standard (PS)	N.	14.020	2010		
Comment: <i>Fonte Eurostat</i>					
dimensione economica dell'azienda agricola 2 000 - 3 999 PS	N.	8.150	2010		
Comment: <i>Fonte Eurostat</i>					

dimensione economica dell'azienda agricola 4 000 - 7 999 PS	N.	7.470	2010		
Comment: <i>Fonte Eurostat</i>					
dimensione economica dell'azienda agricola 8 000 - 14 999 PS	N.	5.130	2010		
Comment: <i>Fonte Eurostat</i>					
dimensione economica dell'azienda agricola 15 000 - 24 999 PS	N.	2.990	2010		
Comment: <i>Fonte Eurostat</i>					
dimensione economica dell'azienda agricola 25 000 - 49 999 PS	N.	2.950	2010		
Comment: <i>Fonte Eurostat</i>					
dimensione economica dell'azienda agricola 50 000 - 99 999 PS	N.	1.990	2010		
Comment: <i>Fonte Eurostat</i>					
dimensione economica dell'azienda agricola 100 000 - 249 999 PS	N.	1.410	2010		
Comment: <i>Fonte Eurostat</i>					
dimensione economica dell'azienda agricola 250 000 - 499 999 PS	N.	460	2010		
Comment: <i>Fonte Eurostat</i>					
dimensione economica dell'azienda agricola > 500 000 PS	N.	290	2010		
Comment: <i>Fonte Eurostat</i>					
dimensione fisica media	ha di SAU/azienda	10,5	2010		
Comment: <i>Fonte Eurostat</i>					
dimensione economica media	EUR di produzione standard/azienda	28.197,11	2010		
Comment: <i>Fonte Eurostat</i>					
dimensione media in unità di lavoro (persone)	Persone/azienda	2,1	2010		
Comment: <i>Fonte Eurostat</i>					
dimensione media in unità di lavoro (ULA)	ULA/azienda	0,5	2010		
Comment: <i>Fonte Eurostat</i>					
18 Superficie agricola					

Denominazione dell'indicatore	Unità	Valore	Anno	Valore aggiornato	Anno aggiornato
SAU totale	ha	471.830	2010		
Comment: <i>Fonte Eurostat</i>					
seminativi	% della SAU totale	79,4	2010		
Comment: <i>Fonte Eurostat</i>					
prati permanenti e pascoli	% della SAU totale	12,2	2010		
Comment: <i>Fonte Eurostat</i>					
colture permanenti	% della SAU totale	7,9	2010		
Comment: <i>Fonte Eurostat</i>					
19 Superficie agricola nell'ambito dell'agricoltura biologica					
Denominazione dell'indicatore	Unità	Valore	Anno	Valore aggiornato	Anno aggiornato
certificata	ha di SAU	25.060	2010		
Comment: <i>Fonte Eurostat - Rete Rurale Nazionale</i>					
in conversione	ha di SAU	760	2010		
Comment: <i>Fonte Eurostat - Rete Rurale Nazionale</i>					
quota della SAU (certificata e in conversione)	% della SAU totale	5,5	2010		
Comment: <i>Fonte Eurostat - Rete Rurale Nazionale</i>					
20 Terreni irrigui					
Denominazione dell'indicatore	Unità	Valore	Anno	Valore aggiornato	Anno aggiornato
totale	ha	16.210	2010		
Comment: <i>Fonte Eurostat - Rete Rurale Nazionale</i>					
quota della SAU	% della SAU totale	3,4	2010		
Comment: <i>Fonte Eurostat - Rete Rurale Nazionale</i>					
21 Capi di bestiame					
Denominazione dell'indicatore	Unità	Valore	Anno	Valore aggiornato	Anno aggiornato
totale	UBA	200.480	2010		
Comment: <i>Fonte Eurostat - Rete Rurale Nazionale</i>					
22 Manodopera agricola					
Denominazione dell'indicatore	Unità	Valore	Anno	Valore aggiornato	Anno aggiornato

manodopera agricola regolare totale	Persone	92.240	2010		
Comment: <i>Fonte Eurostat</i>					
manodopera agricola regolare totale	ULA	21.670	2010		
Comment: <i>Fonte Eurostat</i>					
23 Struttura di età dei capi azienda					
Denominazione dell'indicatore	Unità	Valore	Anno	Valore aggiornato	Anno aggiornato
numero totale di capi azienda	N.	44.870	2010		
Comment: <i>Fonte Eurostat - Rete Rurale Nazionale</i>					
quota di età < 35 anni	% del totale dei capi azienda	3,7	2010		
Comment: <i>Fonte Eurostat - Rete Rurale Nazionale</i>					
rapporto < 35 anni/ >= 55 anni	N. di capi azienda giovani per 100 capi azienda anziani	5,2	2010		
Comment: <i>Fonte Eurostat - Rete Rurale Nazionale</i>					
24 Formazione agraria dei capi azienda					
Denominazione dell'indicatore	Unità	Valore	Anno	Valore aggiornato	Anno aggiornato
quota del numero totale di capi azienda con formazione agraria elementare e completa	% del totale	95,4	2010		
Comment: <i>Fonte Eurostat - Rete Rurale Nazionale</i>					
quota del numero di capi azienda di età < 35 anni con formazione agraria elementare e completa	% del totale	99,4	2010		
Comment: <i>Fonte Eurostat - Rete Rurale Nazionale</i>					
25 Reddito dei fattori in agricoltura					
Denominazione dell'indicatore	Unità	Valore	Anno	Valore aggiornato	Anno aggiornato
totale	EUR/ULA	0	2011		
Comment: <i>vedi proxy indicatore negli indicatori di programma "PROXY ICC25. REDDITIVITÀ DEI FATTORI IN AGRICOLTURA"</i>					
totale (indice)	Indice 2005 = 100	NA			
26 Reddito da impresa agricola					
Denominazione dell'indicatore	Unità	Valore	Anno	Valore aggiornato	Anno aggiornato
Tenore di vita degli agricoltori	EUR/ULA	0	2011		

Comment: <i>vedi proxy indicatore negli indicatori di programma "PROXY ICC26. REDDITO DA IMPRESA IN AGRICOLTURA"</i>					
Tenore di vita degli agricoltori in percentuale del tenore di vita delle persone occupate in altri settori	%	NA			
27 Produttività totale dei fattori in agricoltura					
Denominazione dell'indicatore	Unità	Valore	Anno	Valore aggiornato	Anno aggiornato
totale (indice)	Indice 2005 = 100	0	2009 - 2011		
Comment: <i>A livello regionale è stata calcolata una proxy - vedi indicatore di programma "PROXY ICC27. PRODUTTIVITÀ DEI FATTORI IN AGRICOLTURA"</i>					
28 Formazione lorda di capitale fisso nel settore agricolo					
Denominazione dell'indicatore	Unità	Valore	Anno	Valore aggiornato	Anno aggiornato
FLCF	in milioni di EUR	244	2011		
Comment: <i>Fonte dato ISTAT</i>					
quota del VAL nel settore agricolo	% del VAL in agricoltura	41,6	2011		
Comment: <i>Fonte dato ISTAT</i>					
29 Foreste e altre superfici boschive (FOWL) (000)					
Denominazione dell'indicatore	Unità	Valore	Anno	Valore aggiornato	Anno aggiornato
totale	1 000 ha	326	2009		
Comment: <i>Fonte dato Eurostat.</i>					
quota della superficie totale	% del totale dei terreni agricoli	31,8	2009		
Comment: <i>Fonte dato Eurostat</i>					
30 Infrastruttura turistica					
Denominazione dell'indicatore	Unità	Valore	Anno	Valore aggiornato	Anno aggiornato
posti letto in strutture collettive	N. di posti letto	192.907	2013		
Comment: <i>Fonte dato Istat</i>					
regione rurale	% del totale	92,9	2013		
Comment: <i>Fonte Istat - classificazione aree rurali come da Accordo di Partenariato Italia (vedi cap.8.1)</i>					
regione intermedia	% del totale	0			
Comment: <i>Fonte Istat - classificazione aree rurali come da Accordo di Partenariato Italia (vedi cap.8.1)</i>					
regione urbana	% del totale	7,1	2013		
Comment: <i>Fonte Istat - classificazione aree rurali come da Accordo di Partenariato Italia (vedi cap.8.1)</i>					

III Ambiente/clima					
31 Copertura del suolo					
Denominazione dell'indicatore	Unità	Valore	Anno	Valore aggiornato	Anno aggiornato
quota di terreni agricoli	% della superficie totale	64,6	2006		
Comment: <i>Fonte dati Corine Land Cover</i>					
quota di pascoli naturali	% della superficie totale	3,3	2006		
Comment: <i>Fonte dati Corine Land Cover</i>					
quota di terreni boschivi	% della superficie totale	20,9	2006		
Comment: <i>Fonte dati Corine Land Cover</i>					
quota di superfici boschive e arbustive transitorie	% della superficie totale	5,9	2006		
Comment: <i>Fonte dati Corine Land Cover</i>					
quota di terreni naturali	% della superficie totale	0,9	2006		
Comment: <i>Fonte dati Corine Land Cover</i>					
quota di terreni artificiali	% della superficie totale	4,1	2006		
Comment: <i>Fonte dati Corine Land Cover</i>					
quota di altre superfici	% della superficie totale	0,1	2006		
Comment: <i>Fonte dati Corine Land Cover</i>					
32 Zone soggette a vincoli naturali					
Denominazione dell'indicatore	Unità	Valore	Anno	Valore aggiornato	Anno aggiornato
totale	% della SAU totale	54,6	2012	63,7	2017
Comment: <i>Fonte dati SIAN</i>					
montagna	% della SAU totale	35,6	2012	33,5	2017
Comment: <i>Fonte dati SIAN</i>					
altra	% della SAU totale	19	2012	30,2	2017
Comment: <i>Fonte dati SIAN</i>					
specificata	% della SAU totale	0	2012	0	2017
Comment: <i>Fonte dati SIAN</i>					
33 Agricoltura intensiva					
Denominazione dell'indicatore	Unità	Valore	Anno	Valore aggiornato	Anno aggiornato

bassa intensità	% della SAU totale	41,6	2011		
Comment: <i>Fonte dato Rete Rurale Nazionale</i>					
media intensità	% della SAU totale	52,7	2011		
Comment: <i>Fonte dato Rete Rurale Nazionale</i>					
alta intensità	% della SAU totale	5,8	2011		
Comment: <i>Fonte dato Rete Rurale Nazionale</i>					
pascolo	% della SAU totale	32,9	2010		
Comment: <i>Fonte dato Rete Rurale Nazionale</i>					
34 Zone Natura 2000					
Denominazione dell'indicatore	Unità	Valore	Anno	Valore aggiornato	Anno aggiornato
quota del territorio	% del territorio	15,1	2011		
Comment: <i>Fonte dato DG Envi - Rete Rurale Nazionale</i>					
quota della SAU (compresi i pascoli naturali)	% della SAU	8,5	2011		
Comment: <i>Fonte dato EEA - Rete Rurale Nazionale</i>					
quota della superficie boschiva	% della superficie boschiva	32,1	2011		
Comment: <i>Fonte dato EEA - Rete Rurale Nazionale</i>					
35 Indice dell'avifauna in habitat agricolo (FBI)					
Denominazione dell'indicatore	Unità	Valore	Anno	Valore aggiornato	Anno aggiornato
totale (indice)	Indice 2000 = 100	88,9	2012		
Comment: <i>Fonte dato Rete Rurale Nazionale e LIPU</i>					
36 Stato di conservazione degli habitat agricoli (prati e pascoli)					
Denominazione dell'indicatore	Unità	Valore	Anno	Valore aggiornato	Anno aggiornato
soddisfacente	% delle valutazioni degli habitat	NA			
Comment: <i>calcolata proxy - vedi indicatore di programma "PROXY ICC 36. STATO DI CONSERVAZIONE DEGLI HABITAT AGRICOLI (PRATI E PASCOLI)"</i>					
insoddisfacente - inadeguato	% delle valutazioni degli habitat	NA			
Comment: <i>calcolata proxy - vedi indicatore di programma "PROXY ICC 36. STATO DI CONSERVAZIONE DEGLI HABITAT AGRICOLI (PRATI E PASCOLI)"</i>					
insoddisfacente - cattivo	% delle valutazioni degli habitat	NA			
Comment: <i>calcolata proxy - vedi indicatore di programma "PROXY ICC 36. STATO DI CONSERVAZIONE DEGLI HABITAT AGRICOLI (PRATI E PASCOLI)"</i>					
sconosciuto	% delle valutazioni degli habitat	NA			

Comment: <i>calcolata proxy - vedi indicatore di programma "PROXY ICC 36. STATO DI CONSERVAZIONE DEGLI HABITAT AGRICOLI (PRATI E PASCOLI)"</i>					
37 Agricoltura di alto valore naturale					
Denominazione dell'indicatore	Unità	Valore	Anno	Valore aggiornato	Anno aggiornato
totale	% della SAU totale	44,6	2011		
Comment: <i>Fonte dato Rete Rurale Nazionale su dati AGRIT2010, CLC2000 e Natura2000</i>					
38 Foreste protette					
Denominazione dell'indicatore	Unità	Valore	Anno	Valore aggiornato	Anno aggiornato
classe 1.1	% della superficie FOWL	NA			
Comment: <i>calcolata proxy - vedi indicatore di programma "PROXY ICC38. FORESTE PROTETTE"</i>					
classe 1.2	% della superficie FOWL	NA			
Comment: <i>calcolata proxy - vedi indicatore di programma "PROXY ICC38. FORESTE PROTETTE"</i>					
classe 1.3	% della superficie FOWL	NA			
Comment: <i>calcolata proxy - vedi indicatore di programma "PROXY ICC38. FORESTE PROTETTE"</i>					
classe 2	% della superficie FOWL	NA			
Comment: <i>calcolata proxy - vedi indicatore di programma "PROXY ICC38. FORESTE PROTETTE"</i>					
39 Estrazione di acqua in agricoltura					
Denominazione dell'indicatore	Unità	Valore	Anno	Valore aggiornato	Anno aggiornato
totale	1 000 m³	41.918,4	2010		
Comment: <i>Fonte dato Istat</i>					
40 Qualità dell'acqua					
Denominazione dell'indicatore	Unità	Valore	Anno	Valore aggiornato	Anno aggiornato
Potenziale eccedenza di azoto sui terreni agricoli	kg di N/ha/anno	NA			
Comment: <i>calcolata proxy - vedi indicatore di programma "PROXY ICC40.QUALITÀ DELLE ACQUE: SURPLUS AZOTO E FOSFORO"</i>					
Potenziale eccedenza di fosforo sui terreni agricoli	kg di P/ha/anno	NA			
Comment: <i>calcolata proxy - vedi indicatore di programma "PROXY ICC40.QUALITÀ DELLE ACQUE: SURPLUS AZOTO E FOSFORO"</i>					
Nitrati nelle acque dolci - Acque di superficie: Qualità elevata	% dei siti di monitoraggio	NA			

Comment: <i>calcolata proxy - vedi indicatore di programma "PROXY ICC40. QUALITÀ DELLE ACQUE SUPERFICIALI"</i>					
Nitrati nelle acque dolci - Acque di superficie: Qualità discreta	% dei siti di monitoraggio	NA			
Comment: <i>calcolata proxy - vedi indicatore di programma "PROXY ICC40. QUALITÀ DELLE ACQUE SUPERFICIALI"</i>					
Nitrati nelle acque dolci - Acque di superficie: Qualità scarsa	% dei siti di monitoraggio	NA			
Comment: <i>calcolata proxy - vedi indicatore di programma "PROXY ICC40. QUALITÀ DELLE ACQUE SUPERFICIALI"</i>					
Nitrati nelle acque dolci - Acque sotterranee: Qualità elevata	% dei siti di monitoraggio	71,1	2013		
Comment: <i>Fonte dato ARPAM</i>					
Nitrati nelle acque dolci - Acque sotterranee: Qualità discreta	% dei siti di monitoraggio	15,3	2013		
Comment: <i>Fonte dato ARPAM</i>					
Nitrati nelle acque dolci - Acque sotterranee: Qualità scarsa	% dei siti di monitoraggio	13,4	2013		
Comment: <i>Fonte dato ARPAM</i>					
41 Materia organica del suolo nei seminativi					
Denominazione dell'indicatore	Unità	Valore	Anno	Valore aggiornato	Anno aggiornato
Stime totali del contenuto di carbonio organico	mega tonnellate	20,8	2006		
Comment: <i>Il dato base utilizzato si riferisce al rilevamento "Carta dei suoli e paesaggi delle Marche - scala 1:250.000", l'elaborazione del calcolo dello stock è stata concordata all'interno del progetto SIAS "Sviluppo Indicatori Agroambientali del Suolo", Progetto ISPRA Ambiente con la collaborazione dei servizi regionali pedologici.</i>					
Contenuto medio di carbonio organico	g kg-1	11,3	2006		
Comment: <i>Il dato base utilizzato si riferisce al rilevamento "Carta dei suoli e paesaggi delle Marche - scala 1:250.000", l'elaborazione del calcolo dello stock è stata concordata all'interno del progetto SIAS "Sviluppo Indicatori Agroambientali del Suolo", Progetto ISPRA Ambiente con la collaborazione dei servizi regionali pedologici.</i>					
42 Erosione del suolo per azione dell'acqua					
Denominazione dell'indicatore	Unità	Valore	Anno	Valore aggiornato	Anno aggiornato
tasso di perdita di suolo dovuto a erosione idrica	tonnellate/ha/anno	5,7	2006		
Comment: <i>Fonte dati Osservatorio Suoli Regione Marche</i>					
superficie agricola interessata	1 000 ha	150,8	2006		
Comment: <i>Fonte dati Osservatorio Suoli Regione Marche</i>					
superficie agricola	% della superficie	86,3	2006		

interessata	agricola				
Comment: <i>Fonte dati Osservatorio Suoli Regione Marche</i>					
43 Produzione di energia rinnovabile da biomasse agricole e forestali					
Denominazione dell'indicatore	Unità	Valore	Anno	Valore aggiornato	Anno aggiornato
dall'agricoltura	ktep	NA			
Comment: <i>calcolata proxy - vedi indicatore di programma "PROXY ICC43. PRODUZIONE DI ENERGIA RINNOVABILE DA AGRICOLTURA E FORESTAZIONE "</i>					
dalla silvicoltura	ktep	NA			
Comment: <i>calcolata proxy - vedi indicatore di programma "PROXY ICC43. PRODUZIONE DI ENERGIA RINNOVABILE DA AGRICOLTURA E FORESTAZIONE "</i>					
44 Uso dell'energia nei settori dell'agricoltura, della silvicoltura e dell'industria alimentare					
Denominazione dell'indicatore	Unità	Valore	Anno	Valore aggiornato	Anno aggiornato
agricoltura e silvicoltura	ktep	139	2008		
Comment: <i>Statistiche energetiche regionali 1988-2008 ENEA (elaborazioni Agriconsulting)</i>					
uso per ettaro (agricoltura e silvicoltura)	kg di petrolio equivalente per ha di SAU	178,2	2008		
Comment: <i>Statistiche energetiche regionali 1988-2008 ENEA (elaborazioni Agriconsulting)</i>					
industria alimentare	ktep	46	2008		
Comment: <i>Statistiche energetiche regionali 1988-2008 ENEA (elaborazioni Agriconsulting)</i>					
45 Emissioni di GHG dovute all'agricoltura					
Denominazione dell'indicatore	Unità	Valore	Anno	Valore aggiornato	Anno aggiornato
totale agricoltura (CH4, N2O ed emissioni/rimozioni del suolo)	1 000 t di CO2 equivalente	631,5	2010		
Comment: <i>Fonte dato ISPRA</i>					
quota delle emissioni totali di gas a effetto serra	% del totale delle emissioni nette	5,1	2010		
Comment: <i>Fonte dato ISPRA</i>					

4.1.7. Indicatori di contesto specifici del programma

Settore	Codice	Denominazione dell'indicatore	Valore	Unità	Anno
II Agricoltura/Analisi settoriale	IP.11	Uso agricolo del suolo: % coltivazioni permanenti su SAU tot. a livello regionale	7.4	%	2010
Comment: <i>Fonte ISTAT</i>					
II Agricoltura/Analisi settoriale	IP.12	Aziende specializzate in ortofloricoltura sul tot. aziende a livello regionale	1.6	%	2010
Comment: <i>elaborazione su dati ISTAT</i>					
II Agricoltura/Analisi settoriale	IP.1	Occupati nel settore primario con diploma di scuola secondaria superiore	31.9	%	2011
Comment: <i>Elaborazione su dati ISTAT</i>					
I Situazione socioeconomica e rurale	IP.29	Popolazione: distribuzione in area C1	46.8	%	2013
Comment: <i>Elaborazione su dati ISTAT</i>					
II Agricoltura/Analisi settoriale	IP.14	Aziende agricole: incidenza dei costi correnti (CC/RTA)	43.2	%	2012
Comment: <i>Fonte dato RICA Italia.</i> <i>Valore ITA 40,9%</i>					
II Agricoltura/Analisi settoriale	IP.8	Bilancia Commerciale Agroalimentare: silvicoltura trend 2007-2013	-7	%	2013
Comment: <i>Elaborazione su dati ISTAT.</i> <i>Valore ITA -40%</i>					
II Agricoltura/Analisi settoriale	IP.14	Aziende agricole: produttività totale del lavoro (RTA/ULT)	45	1000 €	2012
Comment: <i>Fonte dato RICA italia.</i> <i>Valore ITA 48,4</i>					
III Ambiente/clima	IP.23	Quota di produzione di energia da fonti rinnovabili regionale sul totale Italiano	1.5	%	2011
Comment: <i>Fonte dato GSE</i>					
II Agricoltura/Analisi settoriale	PROXY ICC27. PRODUTTIVITÀ DEI FATTORI IN AGRICOLTURA	Rapporto output/input in euro	1.3	indice	2012
Comment: <i>Fonte FADN</i>					
I Situazione	IP.24	Reddito imponibile	20100	€	2012

socioeconomica e rurale		medio per contribuente in area rurale C3			
Comment: <i>Fonte dato Ministero dell'Economia e delle Finanze</i>					
II Agricoltura/Analisi settoriale	IP.15	Aziende agricole che vendono i propri prodotti su aziende totali	72.7	%	2010
Comment: <i>Elaborazioni su dati ISTAT.</i> <i>Valore ITA 64%</i>					
II Agricoltura/Analisi settoriale	IP.11.1	Uso agricolo del suolo: trend foraggiere 2000-2010 a livello regionale	30	%	2010
Comment: <i>elaborazione su dati ISTAT</i>					
I Situazione socioeconomica e rurale	IP.25	Flussi turistici nelle aree rurali: permanenza media	5.3	giorni	2013
Comment: <i>Fonte dato ufficio turismo regionale</i>					
II Agricoltura/Analisi settoriale	IP.13	Credito per macchine ed attrezzature in agricoltura: trend 2008-2013	-53.1	%	2013
Comment: <i>Elaborazione su dati Banca d'Italia.</i> <i>Valore ITA +4,3%</i>					
I Situazione socioeconomica e rurale	IP.24	Reddito imponibile medio per contribuente in area rurale D	20400	€	2012
Comment: <i>Fonte dato Ministero dell'Economia e delle Finanze</i>					
III Ambiente/clima	IP.21	Indice di erosione: % della superficie soggetta ad erosione >11 t/ha*anno	19	%	2007
Comment: <i>Osservatorio Suoli Regione Marche – Fonte dati Carta dei suoli della Marche a scala 1:250.000 - modello predittivo RUSLE</i>					
III Ambiente/clima	IP.23	Quota Produzione di Bioenergie regionale sul totale produzione bioenergie Italiano	0.94	%	2011
Comment: <i>Fonte dato GSE</i>					
I Situazione socioeconomica e rurale	IP.28	Pendolarismo: residenti in area A per impresa e istituzione pubblica	7.5	%	2011
Comment: <i>Elaborazioni su dati ISTAT.</i>					
I Situazione socioeconomica e rurale	IP.25	Flussi turistici nelle aree rurali: arrivi in area D	127	1000 persone	2013
Comment: <i>Fonte dato ufficio turismo regionale</i>					
II Agricoltura/Analisi settoriale	IP.17	Attività agricole connesse: trasformazione di prodotti animali in area C3	11.7	%	2010

Comment: <i>elaborazione su dati ISTAT</i>					
I Situazione socioeconomica e rurale	IP.25	Flussi turistici nelle aree rurali: permanenza media in area D	4	giorni	2013
Comment: <i>Fonte dato ufficio turismo regionale</i>					
II Agricoltura/Analisi settoriale	IP.17	Attività agricole connesse: prima lavorazione prodotti agricoli in area C1	13.1	%	2010
Comment: <i>elaborazione su dati ISTAT</i>					
II Agricoltura/Analisi settoriale	IP.8	Bilancia Commerciale Agroalimentare: saldo agroalimentare totale trend 2007-2013	-26.7	%	2013
Comment: <i>Elaborazione su dati ISTAT.</i> <i>Valore ITA -5,0%</i>					
II Agricoltura/Analisi settoriale	IP.11.1	Uso agricolo del suolo: trend 2000-2010 prati-pascoli area rurale D	-16.5	%	2010
Comment: <i>Elaborazione su dati ISTAT.</i> <i>Valore medio regionale -5,6%</i>					
I Situazione socioeconomica e rurale	IP.25.1	Flussi turistici nelle aree rurali: presenze trend 2007-2013	-11.5	var. % persone	2013
Comment: <i>Elaborazione su dato ufficio turismo regionale</i>					
II Agricoltura/Analisi settoriale	IP.17	Attività agricole connesse: sistemazione parchi e giardini	4	%	2010
Comment: <i>elaborazione su dati ISTAT</i>					
I Situazione socioeconomica e rurale	IP.26.1	Sanità e Assistenza Sociale: imprese e istituzioni pubbliche in area C2 trend 2001-2011	299	%	2011
Comment: <i>elaborazione su dati ISTAT</i>					
I Situazione socioeconomica e rurale	IP.25	Flussi turistici nelle aree rurali: arrivi	2280	1000 persone	2013
Comment: <i>Fonte dato ufficio turistico regionale</i>					
II Agricoltura/Analisi settoriale	IP.14	Caratteristiche economiche aziende agricole: dinamicità aziendale (INV/SAU)	168	€	2012
Comment: <i>Fonte dato RICA Italia.</i> <i>Valore ITA 180 €</i>					
II Agricoltura/Analisi settoriale	IP.11.1	Uso agricolo del suolo: trend coltivazioni permanenti 2000-2010 a livello regionale	-4.9	%	2010

Comment: <i>elaborazione su dati ISTAT</i>					
II Agricoltura/Analisi settoriale	IP.17.1	Aziende agricole con attività connesse sul totale delle aziende in area C3	6.8	%	2010
Comment: <i>elaborazione su dati ISTAT</i>					
II Agricoltura/Analisi settoriale	IP.11.1	Uso agricolo del suolo: trend 2000-2010 prati-pascoli area rurale C3	-15.1	%	2010
Comment: <i>Elaborazioni su dati ISTAT.</i> <i>Valore medio regionale -5,6%</i>					
I Situazione socioeconomica e rurale	IP.29	Popolazione: distribuzione in area A	15.9	%	2013
Comment: <i>Elaborazione su dati ISTAT</i>					
I Situazione socioeconomica e rurale	IP.5.2	Bilancia commerciale: Esportazioni trend 2007-2013	-7.4	%	2013
Comment: <i>Elaborazione su dati ISTAT.</i> <i>Valore ITA -3,7%</i>					
III Ambiente/clima	PROXY ICC43. PRODUZIONE DI ENERGIA RINNOVABILE DA AGRICOLTURA E FORESTAZIONE	Produzione totale di energia rinnovabile	8	%	2011
Comment: <i>Fonte dati: SIMERI- GSE</i> <i>Il dato si riferisce esclusivamente alla produzione di energia rinnovabile da biomasse, biosolidi e bioliquidi</i>					
II Agricoltura/Analisi settoriale	IP.16.1	Produzioni certificate: produttori certificati Dop, Igp, Stg trend 2007-2013	-2.1	%	2013
Comment: <i>Elaborazioni su dati ISTAT.</i> <i>Valore ITA -0,4%</i>					
II Agricoltura/Analisi settoriale	IP.11	Uso agricolo del suolo: % cereali su SAU tot. area C1	52.9	%	2010
Comment: <i>Fonte ISTAT</i>					
II Agricoltura/Analisi settoriale	IP.11	Uso agricolo del suolo: % coltivazioni energetiche su SAU tot. a livello regionale	1.5	%	2010
Comment: <i>Fonte ISTAT</i>					
II Agricoltura/Analisi settoriale	IP.17	Attività agricole connesse: agriturismo in area C3	32.1	%	2010
Comment: <i>elaborazione su dati ISTAT</i>					

II Agricoltura/Analisi settoriale	IP.17.1	Aziende agricole con attività connesse sul totale delle aziende	5.6	%	2010
Comment: <i>Elaborazioni su dati ISTAT.</i> <i>Valore ITA 4,7%</i>					
I Situazione socioeconomica e rurale	IP.25	Flussi turistici nelle aree rurali: arrivi in area C3	156	1000 persone	2013
Comment: <i>Fonte dato ufficio turismo regionale</i>					
III Ambiente/clima	PROXY ICC40. QUALITÀ DELLE ACQUE SUPERFICIALI	Nitrates in freshwater - Surface water- Poor quality (≥ 10)	1.1	%	2013
Comment: <i>Fonte dato ARPAM</i>					
II Agricoltura/Analisi settoriale	IP.17	Attività agricole connesse: agriturismo	27.1	%	2010
Comment: <i>Elaborazioni su dati ISTAT.</i> <i>Valore ITA 25,4%</i>					
II Agricoltura/Analisi settoriale	IP.16.1	Produzioni Certificate: superfici certificate Dop, Igp, Stg trend 2007-2013	-43.5	%	2013
Comment: <i>Elaborazioni su dati ISTAT.</i> <i>Valore ITA +26,6%</i>					
II Agricoltura/Analisi settoriale	IP.12	Aziende specializzate granivori sul tot. aziende in area C2	1.1	%	2010
Comment: <i>elaborazione su dati ISTAT</i>					
II Agricoltura/Analisi settoriale	IP.17	Attività agricole connesse: lavoro per conto terzi per attività non agricole a livello regionale	3.3	%	2010
Comment: <i>elaborazione su dati ISTAT</i>					
I Situazione socioeconomica e rurale	IP.6.1	Credito: Impieghi Famiglie produttrici trend 2011-2013	-7.9	%	2013
Comment: <i>Elaborazione su dati Banca d'Italia.</i> <i>Valore trend ITA -5,7%</i>					
I Situazione socioeconomica e rurale	IP.27.3	Istruzione: addetti per 1000 abitanti - trend 2001-2011	-0.5	var. indice	2011

Comment: <i>Elaborazione su dati ISTAT.</i> <i>Valore ITA -1,7</i>					
II Agricoltura/Analisi settoriale	IP.12	Aziende specializzate erbivori sul tot. az. in area D	13.3	%	2010
Comment: <i>Elaborazione su dati ISTAT.</i> <i>Valore medio regionale 4,2%</i>					
I Situazione socioeconomica e rurale	IP.28	Pendolarismo: Residenti in area C2 per impresa e istituzione pubblica	24.6	%	2011
Comment: <i>Elaborazioni su dati ISTAT.</i>					
II Agricoltura/Analisi settoriale	IP.17	Attività agricole connesse: silvicoltura in area D	28	%	2010
Comment: <i>elaborazione su dati ISTAT</i>					
II Agricoltura/Analisi settoriale	IP.8	Bilancia Commerciale Agroalimentare: agricoltura trend 2007-2013	-37.8	%	2013
Comment: <i>Elaborazione su dati ISTAT.</i> <i>Valore ITA +30%</i>					
I Situazione socioeconomica e rurale	IP.29	Popolazione: distribuzione in area C3	7.2	%	2013
Comment: <i>Elaborazione su dati ISTAT</i>					
II Agricoltura/Analisi settoriale	IP.11	Uso agricolo del suolo: % colture industriali su SAU tot. area C1	12.7	%	2010
Comment: <i>Fonte ISTAT</i>					
I Situazione socioeconomica e rurale	IP.25	Flussi turistici nelle aree rurali: permanenza media in area C3	6.7	giorni	2013
Comment: <i>Fonte dato ufficio turismo regionale</i>					
III Ambiente/clima	IP.22	Rapporto tra produzione e consumo di energia elettrica	-48.8	%	2012
Comment: <i>Fonte dati TERNA</i>					
I Situazione socioeconomica e rurale	IP.25	Flussi turistici nelle aree rurali: arrivi in area C2	270	1000 persone	2013
Comment: <i>Fonte dato ufficio turismo regionale</i>					
I Situazione socioeconomica e rurale	IP.24.1	Reddito imponibile medio regionale per contribuente: trend 2007-2012 in area rurale C2	-4.9	%	2012
Comment: <i>Elaborazioni su dati del Ministero dell'Economia e delle Finanze</i>					
III Ambiente/clima	PROXY ICC 36. STATO DI	Status Buono	14727	Ha	2013

	CONSERVAZIONE DEGLI HABITAT AGRICOLI (PRATIE PASCOLI)				
Comment: I dati derivano dai Formulari SIC e ZPS					
I Situazione socioeconomica e rurale	IP.25.1	Flussi turistici nelle aree rurali: permanenza trend 2007-2013	-1	var. giorni	2013
Comment: Elaborazione su dato ufficio turismo regionale					
I Situazione socioeconomica e rurale	IP.3.1	Innovazione nelle imprese industriali e dei servizi: spesa per addetto trend 2008-2012	-30	%	2012
Comment: Elaborazione su dati ISTAT. Valore trend 2008-2012 ITA -13,7%					
I Situazione socioeconomica e rurale	IP.7	Imprese attive settore terziario sul totale per aree rurali	52.7	%	2013
Comment: Elaborazione su dati Infocamere - Sistar					
III Ambiente/clima	PROXY ICC40.QUALITÀ DELLE ACQUE: SURPLUS AZOTO E FOSFORO	Trend 2007-2013 consumo totale fertilizzante Fosforo (P)	-57.4	%	2013
Comment: Annuario dati ambientali ISPRA 2008-2014 su dati ISTAT					
I Situazione socioeconomica e rurale	IP.7	Imprese attive nel settore secondario sul totale per aree rurali	27.9	%	2013
Comment: Elaborazione su dati Infocamere - Sistar					
II Agricoltura/Analisi settoriale	IP.1	Occupati nel settore primario con titoli universitari	6.4	%	2011
Comment: Elaborazione su dati ISTAT					
II Agricoltura/Analisi settoriale	IP:11.1	Uso agricolo del suolo: trend ortive 2000-2010 area C1	19.4	%	2010
Comment: elaborazione su dati ISTAT					
II Agricoltura/Analisi settoriale	IP.1	Occupati nel settore primario senza alcun titolo di studio	3.2	%	2011
Comment: Elaborazioni su dati ISTAT					
III Ambiente/clima	IP.18	Stato di conservazione Habitat "Foreste" - Medio o Ridotto	10	%	2013
Comment: I dati derivano dai Formulari SIC e ZPS					
I Situazione socioeconomica e rurale	IP.7.1	Imprese attive: settore primario trend 2009-2013	-10	%	2013

Comment: <i>Elaborazione su dati SStar</i>					
II Agricoltura/Analisi settoriale	IP.17	Attività agricole connesse: sistemazione parchi e giardini	9.4	%	2010
Comment: <i>elaborazione su dati ISTAT</i>					
II Agricoltura/Analisi settoriale	IP.16.1	Produzioni Certificate: trasformatori certificati Dop, Igp, Stg trend 2007-2013	9.4	%	2013
Comment: <i>Elaborazioni su dati ISTAT.</i> <i>Valore ITA 17,5%</i>					
II Agricoltura/Analisi settoriale	IP.10	Imprese agroalimentari attive: comparto silvicoltura	0.8	%	2013
Comment: <i>Elaborazioni su dati Infocamere.</i> <i>Valore ITA 1,3%</i>					
III Ambiente/clima	PROXY ICC40. QUALITÀ DELLE ACQUE SUPERFICIALI	Nitrates in freshwater - Surface water- High quality (<2.0)	58	%	2013
Comment: <i>Fonte dati ARPAM</i>					
II Agricoltura/Analisi settoriale	IP.11	Uso agricolo del suolo: % foraggiere su SAU tot. a livello regionale	20.7	%	2010
Comment: <i>Fonte ISTAT</i>					
II Agricoltura/Analisi settoriale	IP.17	Attività agricole connesse: lavoro per conto terzi per attività non agricole in area D	5.6	%	2010
Comment: <i>elaborazione su dati ISTAT</i>					
I Situazione socioeconomica e rurale	IP.5.1	Bilancia commerciale: Saldo	4793	Mln €	2013
Comment: <i>Fonte dato ISTAT</i>					
II Agricoltura/Analisi settoriale	IP.11	Uso agricolo del suolo: % ortive su SAU tot. area C1	4	%	2010
Comment: <i>Fonte ISTAT</i>					
III Ambiente/clima	PROXY ICC 36. STATO DI CONSERVAZIONE DEGLI HABITAT AGRICOLI (PRATI E PASCOLI)	Status Buono	58.7	%	2013
Comment: <i>I dati derivano dai Formulari SIC e ZPS</i>					
II Agricoltura/Analisi settoriale	IP.17	Attività agricole connesse: trasformazione di prodotti animali in area	9.7	%	2010

		D			
Comment: <i>elaborazione su dati ISTAT</i>					
II Agricoltura/Analisi settoriale	IP.11.1	Uso agricolo del suolo: trend terreni a riposo 2000-2010 a livello regionale	75.5	%	2010
Comment: <i>elaborazione su dati ISTAT</i>					
I Situazione socioeconomica e rurale	IP.27	Istruzione: residenti per impresa e istituzione pubblica in area C3	1572	persone	2011
Comment: <i>Elaborazioni su dati ISTAT.</i>					
I Situazione socioeconomica e rurale	IP.3	Innovazione nelle imprese industriali e dei servizi: spesa per addetto	1900	euro	2012
Comment: <i>Fonte dato ISTAT.</i> <i>Valore ITA 3.400 €</i>					
II Agricoltura/Analisi settoriale	IP.11	Uso agricolo del suolo: % foraggere su SAU tot. area C3	35.6	%	2010
Comment: <i>Fonte ISTAT</i>					
I Situazione socioeconomica e rurale	IP.25	Flussi turistici nelle aree rurali: arrivi in area C1	1349	1000 persone	2013
Comment: <i>Fonte dato ufficio turismo regionale</i>					
I Situazione socioeconomica e rurale	IP.26.1	Sanità e Assistenza Sociale: imprese e istituzioni pubbliche in area C3 trend 2001-2011	272	%	2011
Comment: <i>Elaborazione su dati ISTAT</i>					
II Agricoltura/Analisi settoriale	IP.11	Uso agricolo del suolo: % ortive su SAU tot. a livello regionale	1.5	%	2010
Comment: <i>Fonte ISTAT</i>					
II Agricoltura/Analisi settoriale	IP.8	Bilancia Commerciale Agroalimentare: esportazioni agroalimentari totali trend 2007-2013	40	%	2013
Comment: <i>elaborazioni su dati ISTAT.</i> <i>Il valore nazionale è pari a +34%</i>					
II Agricoltura/Analisi settoriale	IP.12	Aziende miste colture e allevamenti sul tot. aziende in area D	6.5	%	2010
Comment: <i>elaborazione su dati ISTAT</i>					
II Agricoltura/Analisi settoriale	IP.14	Aziende agricole: redditività netta lavoro aziendale (RN/ULT)	13.9	1000 €	2012

Comment: <i>Fonte dato RICA italia.</i> <i>Valore ITA 18,00</i>					
I Situazione socioeconomica e rurale	IP.28	Pendolarismo: residenti in area C3 che si spostano fuori comune	19.7	%	2011
Comment: <i>Elaborazioni su dati ISTAT.</i>					
II Agricoltura/Analisi settoriale	IP.17	Attività agricole connesse: produzione energia rinnovabile in area C3	6	%	2010
Comment: <i>elaborazione su dati ISTAT</i>					
I Situazione socioeconomica e rurale	IP.24.1	Reddito imponibile medio regionale per contribuente: trend 2007-2012	-4.6	%	2012
Comment: <i>Elaborazioni su dati del Ministero dell'Economia e delle Finanze</i>					
II Agricoltura/Analisi settoriale	IP.11.1	Uso agricolo del suolo: Trend 2000-2010 SAU a livello regionale	-4.2	%	2010
Comment: <i>elaborazione su dati ISTAT</i>					
I Situazione socioeconomica e rurale	IP.27	Istruzione: Residenti per impresa e istituzione pubblica in area C2	2350	persone	2011
Comment: <i>Elaborazioni su dati ISTAT.</i>					
I Situazione socioeconomica e rurale	IP.27.1	Istruzione: imprese e istituzioni pubbliche per aree rurali trend 2001-2011 in area A	251	%	2011
Comment: <i>Elaborazione su dati ISTAT</i>					
III Ambiente/clima	PROXY ICC 36. STATO DI CONSERVAZIONE DEGLI HABITAT AGRICOLI (PRATI E PASCOLI)	Status Medio o Ridotto	56.29	Ha	2013
Comment: <i>I dati derivano dai Formulari SIC e ZPS</i>					
I Situazione socioeconomica e rurale	IP.2	Spesa R&S: quota su PIL	0.8	%	2012
Comment: <i>Elaborazione su dati ISTAT</i> <i>Valore ITA 1,3%</i>					
I Situazione socioeconomica e rurale	IP.6	Credito: Impieghi Amministrazioni pubbliche	4.3	%	2013
Comment: <i>Elaborazioni su dati Banca d'Italia.</i> <i>Valore ITA 14,2%.</i>					
III Ambiente/clima	IP.19	Woodland Bird Index	13.19	%	2012
Comment: <i>Progetto MITO 2000 - LIPU</i>					
I Situazione socioeconomica e rurale	IP.25	Flussi turistici nelle	7.1	giorni	2013

socioeconomica e rurale		aree rurali: permanenza media in area C2			
Comment: <i>Fonte dato ufficio turismo regionale</i>					
III Ambiente/clima	PROXY ICC 36. STATO DI CONSERVAZIONE DEGLI HABITAT AGRICOLI (PRATI E PASCOLI)	Status Medio o Ridotto	0.2	%	2013
Comment: <i>I dati derivano dai Formulari SIC e ZPS</i>					
II Agricoltura/Analisi settoriale	IP.15.1	Commercializzazione delle aziende agricole ad imprese industriali	8.9	%	2010
Comment: <i>Elaborazioni su dati ISTAT.</i> <i>Valore ITA 12,7%</i>					
II Agricoltura/Analisi settoriale	IP.11.1	Uso agricolo del suolo: trend ortive 2000-2010 a livello regionale	13.5	%	2010
Comment: <i>elaborazione su dati ISTAT</i>					
I Situazione socioeconomica e rurale	IP.26	Sanità e Assistenza Sociale: residenti per struttura in area A	84	persone	2011
Comment: <i>Elaborazioni su dati ISTAT</i>					
III Ambiente/clima	IP.21	Indice di erosione: % superficie soggetta ad erosione < 1 t/ha*anno	54.7	%	2007
Comment: <i>Osservatorio Suoli Regione Marche – Fonte dati Carta dei suoli della Marche a scala 1:250.000 - modello predittivo RUSLE</i>					
II Agricoltura/Analisi settoriale	IP.17	Attività agricole connesse: silvicoltura	9.8	%	2010
Comment: <i>Elaborazioni su dati ISTAT.</i> <i>Valore ITA 7,9%</i>					
I Situazione socioeconomica e rurale	IP.27	Istruzione: Residenti per impresa e istituzione pubblica in area C1	1396	persone	2011
Comment: <i>Elaborazioni su dati ISTAT.</i>					
III Ambiente/clima	PROXY ICC 36. STATO DI CONSERVAZIONE DEGLI HABITAT AGRICOLI (PRATI E PASCOLI)	Status Eccellente	10325	Ha	2013
Comment: <i>I dati derivano dai Formulari SIC e ZPS</i>					
II Agricoltura/Analisi settoriale	IP.10.1	Imprese agroalimentari attive: comparto silvicoltura trend 2009-2013	2.7	%	2013

Comment: <i>Elaborazioni su dati Infocamere.</i> <i>Valore ITA +6,9%</i>					
II Agricoltura/Analisi settoriale	IP.12	Aziende specializzate in seminativi sul totale delle aziende regionali	50.1	%	2010
Comment: <i>Elaborazione su dati ISTAT</i>					
I Situazione socioeconomica e rurale	IP.2.1	Addetti in R&S: istituzioni private non profit trend 2007-2012	57.8	%	2012
Comment: <i>Elaborazione su dati ISTAT.</i> <i>Valore trend 2007-2012 ITA -26,2%</i>					
II Agricoltura/Analisi settoriale	IP.15.1	Commercializzazione delle aziende agricole al consumatore in azienda	21.1	%	2010
Comment: <i>Elaborazioni su dati ISTAT.</i>					
I Situazione socioeconomica e rurale	IP.26.1	Sanità e Assistenza Sociale: imprese e istituzioni pubbliche trend 2001-2011	289	%	2011
Comment: <i>Elaborazione su dati ISTAT</i>					
I Situazione socioeconomica e rurale	IP.7	Imprese attive settore primario sul totale per aree rurali	19.3	%	2013
Comment: <i>Elaborazione su dati Infocamere - Sistar</i>					
II Agricoltura/Analisi settoriale	IP.12	Aziende miste colture e allevamenti sul tot. aziende a livello regionale	3.6	%	2010
Comment: <i>elaborazione su dati ISTAT</i>					
III Ambiente/clima	IP.23	Quota Produzione di Bioenergie regionale sul totale fonti rinnovabili regionali	8.5	%	2011
Comment: <i>Fonte dato GSE</i>					
I Situazione socioeconomica e rurale	IP.2	Spesa in R&S intramuros da parte delle Università: trend 2007-2012	19.8	%	2012
Comment: <i>Elaborazione su dati ISTAT.</i> <i>Valore trend 2007-2012 ITA +4,6%</i>					
I Situazione socioeconomica e rurale	IP.3.1	Innovazione nelle imprese industriali e dei servizi:trend 2008-2012	-36.5	%	2012
Comment: <i>Elaborazione su dati ISTAT.</i> <i>Valore trend 2008-2012 ITA -14,4%</i>					

II Agricoltura/Analisi settoriale	IP.11	Uso agricolo del suolo: % coltivazioni energetiche su SAU tot. area C1	2.6	%	2010
Comment: <i>Fonte ISTAT</i>					
II Agricoltura/Analisi settoriale	IP.1	Occupati nel settore primario con licenza di scuola media inferiore	37.5	%	2011
Comment: <i>Elaborazione su dati ISTAT</i>					
I Situazione socioeconomica e rurale	IP.29	Popolazione: distribuzione in area D	7	%	2013
Comment: <i>Elaborazione su dati ISTAT</i>					
II Agricoltura/Analisi settoriale	IP.12	Aziende specializzate erbivori sul tot. az. in area C3	7.5	%	2010
Comment: <i>Elaborazione su dati ISTAT.</i> <i>Valore medio regionale 4,2%</i>					
II Agricoltura/Analisi settoriale	IP.12	Aziende specializzate permanenti sul tot. aziende in area C2	30.1	%	2010
Comment: <i>elaborazione su dati ISTAT</i>					
II Agricoltura/Analisi settoriale	IP.14.1	Aziende agricole: trend 2008-2012 della redditività netta del lavoro aziendale (RN/ULT)	33.3	%	2012
Comment: <i>elaborazioni su dati RICA Italia.</i> <i>Valore ITA -5,8%</i>					
II Agricoltura/Analisi settoriale	IP.17	Attività agricole connesse: agriturismo in area C2	29	%	2010
Comment: <i>elaborazione su dati ISTAT</i>					
II Agricoltura/Analisi settoriale	PROXY ICC25.REDDITIVITÀ DEI FATTORI IN AGRICOLTURA	VA al costo dei fattori per UL	13635	euro	2012
Comment: <i>Fonte dato FADN</i>					
I Situazione socioeconomica e rurale	IP.26	Sanità e Assistenza Sociale: residenti per struttura in area C1	126	persone	2011
Comment: <i>Elaborazioni su dati ISTAT.</i>					
II Agricoltura/Analisi settoriale	IP.9	Consumi alimentari: Spesa media mensile familiare per alimenti e bevande trend 2007-2013	-5.6	%	2013
Comment: <i>Fonte dato ISTAT.</i>					

<i>Valore ITA -4,9%</i>					
I Situazione socioeconomica e rurale	IP.28	Pendolarismo: residenti in area D che si spostano fuori comune	16.4	%	2011
Comment: <i>Elaborazioni su dati ISTAT.</i>					
I Situazione socioeconomica e rurale	IP.24	Reddito imponibile medio per contribuente in area A	24900	€	2012
Comment: <i>Fonte dato Ministero dell'Economia e delle Finanze</i>					
I Situazione socioeconomica e rurale	IP.27.1	Istruzione: imprese e istituzioni pubbliche per aree rurali trend 2001-2011	238	%	2011
Comment: <i>Elaborazione su dati ISTAT</i>					
I Situazione socioeconomica e rurale	IP.25.1	Flussi turistici nelle aree rurali: arrivi trend 2007-2013	5.4	var. % persone	2013
Comment: <i>Elaborazione su dato ufficio turismo regionale</i>					
I Situazione socioeconomica e rurale	IP.24	Reddito imponibile medio regionale per contribuente	21700	€	2012
Comment: <i>Fonte dato Ministero dell'Economia e delle Finanze</i>					
I Situazione socioeconomica e rurale	IP.25	Flussi turistici nelle aree rurali: Presenze totali trend 2008-2012	-4.8	%	2012
Comment: <i>Elaborazioni su dati ISTAT.</i>					
<i>Valore ITA +1,9%</i>					
I Situazione socioeconomica e rurale	IP.24	Reddito imponibile medio per contribuente in area rurale C2	19600	€	2012
Comment: <i>Fonte dato Ministero dell'Economia e delle Finanze</i>					
II Agricoltura/Analisi settoriale	IP.17	Attività agricole connesse: lavoro per conto terzi per attività non agricole in area C3	4.2	%	2010
Comment: <i>elaborazione su dati ISTAT</i>					
II Agricoltura/Analisi settoriale	IP.11	Uso agricolo del suolo: % coltivazioni permanenti su SAU tot. area A	13.7	%	2010
Comment: <i>Fonte ISTAT</i>					
I Situazione socioeconomica e rurale	IP.29	Popolazione: distribuzione in area C2	23.1	%	2013
Comment: <i>Elaborazione su dati ISTAT</i>					
II Agricoltura/Analisi settoriale	IP.17	Attività agricole connesse: agriturismo in area A	32.5	%	2010

Comment: <i>elaborazione su dati ISTAT</i>					
II Agricoltura/Analisi settoriale	IP.10.1	Imprese Agroalimentari Attive: industrie alimentari trend 2009-2013	1.4	%	2013
Comment: <i>Elaborazioni su dati Infocamere.</i> <i>Valore ITA +0,7%</i>					
I Situazione socioeconomica e rurale	IP.25	Flussi turistici nelle aree rurali: presenze	12004	1000 persone	2013
Comment: <i>Fonte dato ufficio turismo regionale</i>					
II Agricoltura/Analisi settoriale	IP.17	Attività agricole connesse: lavoro per contoterzi per attività agricole	34.5	%	2010
Comment: <i>Elaborazioni su dati ISTAT.</i> <i>Valore ITA 26%</i>					
I Situazione socioeconomica e rurale	IP.27.1	Imprese e Istituzioni pubbliche per aree rurali: trend 2001-2011 in area C1	246	%	2011
Comment: <i>Elaborazione su dati ISTAT</i>					
II Agricoltura/Analisi settoriale	IP.17.1	Aziende agricole con attività connesse sul totale delle aziende in area D	10.9	%	2010
Comment: <i>elaborazione su dati ISTAT</i>					
I Situazione socioeconomica e rurale	IP.26	Sanità e Assistenza sociale: residenti per struttura a livello regionale	130	persone	2011
Comment: <i>Elaborazione su dati ISTAT</i>					
III Ambiente/clima	PROXY ICC40. QUALITÀ DELLE ACQUE SUPERFICIALI	Nitrates in freshwater - Surface water- Moderate quality (>=2.0 and <10)	40.9	%	2013
Comment: <i>Fonte dati ARPAM</i>					
II Agricoltura/Analisi settoriale	IP.17	Attività agricole connesse: trasformazione prodotti vegetali	8.8	%	2010
Comment: <i>Elaborazioni su dati ISTAT.</i> <i>Valore ITA 10,5%</i>					
III Ambiente/clima	IP.21	Indice di erosione: % della superficie soggetta ad erosione <10 t/ha*anno	81.3	%	2007
Comment: <i>Osservatorio Suoli Regione Marche – Fonte dati Carta dei suoli della Marche a scala 1:250.000 - modello predittivo RUSLE</i>					

I Situazione socioeconomica e rurale	IP.2	Spesa in R&S intramuros da parte di università	44.2	%	2012
Comment: <i>Elaborazione su dati ISTAT</i> <i>Valore ITA 28%</i>					
II Agricoltura/Analisi settoriale	IP.8	Bilancia Commerciale Agroalimentare: esportazioni industrie alimentari e bevande totali	70.3	%	2013
Comment: <i>Elaborazione su dati ISTAT</i>					
II Agricoltura/Analisi settoriale	IP.10	Imprese Agroalimentari Attive totali	32000	numero	2013
Comment: <i>Fonte dato Infocamere</i>					
I Situazione socioeconomica e rurale	IP.2.1	Addetti in R&S: imprese trend 2007-2012	8.7	%	2012
Comment: <i>Elaborazione su dati ISTAT.</i> <i>Valore trend 2007-2012 ITA +28,2%</i>					
II Agricoltura/Analisi settoriale	IP.4	Informatizzazione aziendale: aziende agricole che utilizzano strumenti informatici	3.3	%	2010
Comment: <i>Elaborazione su dati ISTAT.</i> <i>Valore ITA +3,8%</i>					
I Situazione socioeconomica e rurale	IP.2.1	Addetti in R&S di istituzioni pubbliche: trend 2007-2012	-21.1	%	2012
Comment: <i>Elaborazione su dati ISTAT.</i> <i>Valore trend 2007-2012 ITA +6,7%</i>					
II Agricoltura/Analisi settoriale	IP.12	Aziende specializzate in seminativi sul tot. aziende in area D	54.3	%	2010
Comment: <i>elaborazione su dati ISTAT</i>					
I Situazione socioeconomica e rurale	IP.27	Istruzione: residenti per impresa e istituzione pubblica in area D	2364	persone	2011
Comment: <i>Elaborazioni su dati ISTAT.</i>					
I Situazione socioeconomica e rurale	IP.6	Credito: impieghi Famiglie consumatrici e altri	31.4	%	2013
Comment: <i>Elaborazioni su dati Banca d'Italia.</i> <i>Valore ITA 27,5%</i>					
II Agricoltura/Analisi settoriale	IP.12	Aziende miste colture e allevamenti sul tot. aziende in area C3	5.8	%	2010

Comment: <i>elaborazione su dati ISTAT</i>					
I Situazione socioeconomica e rurale	IP.5	Bilancia commerciale: grado di copertura commerciale	170	%	2010
Comment: <i>Elaborazione su dati ISTAT.</i> <i>Valore ITA 108%</i>					
I Situazione socioeconomica e rurale	IP.26.1	Sanità e Assistenza Sociale: imprese e istituzioni pubbliche in area D trend 2001-2011	248	%	2011
Comment: <i>Elaborazione su dati ISTAT</i>					
I Situazione socioeconomica e rurale	IP.27.1	Istruzione: imprese e istituzioni pubbliche per aree rurali trend 2001-2011 in area C3	360	%	2011
Comment: <i>Elaborazione su dati ISTAT</i>					
II Agricoltura/Analisi settoriale	PROXY ICC26. REDDITO DA IMPRESA IN AGRICOLTURA	Reddito medio agricoltori	15635	euro	2012
Comment: <i>Fonte dato FADN - ISTAT</i>					
III Ambiente/clima	IP.18	Stato di conservazione Habitat "Foreste" - Buono	81	%	2013
Comment: <i>I dati derivano dai Formulari SIC e ZPS</i>					
I Situazione socioeconomica e rurale	IP.28	Pendolarismo: Residenti in area C1 per impresa e istituzione pubblica	21.7	%	2011
Comment: <i>Elaborazioni su dati ISTAT.</i>					
I Situazione socioeconomica e rurale	IP.7.1	Imprese attive: totali regionali trend 2009-2013	-1.6	%	2013
Comment: <i>Elaborazione su dati Sistar</i>					
II Agricoltura/Analisi settoriale	IP.11.1	Uso agricolo del suolo: trend cereali 2000-2010 area D	-25.4	%	2010
Comment: <i>elaborazione su dati ISTAT</i>					
III Ambiente/clima	IP.18	Stato di conservazione Habitat "Foreste" - Eccellente	9	%	2013
Comment: <i>I dati derivano dai Formulari SIC e ZPS</i>					
I Situazione socioeconomica e rurale	IP.2	Spesa in R&S intramuros da parte di imprese	51.4	%	2012
Comment: <i>Elaborazione su dati ISTAT</i> <i>Valore ITA 54,2%</i>					
II Agricoltura/Analisi settoriale	IP.10	Imprese agroalimentari attive: comparto	91.6	%	2013

		agricoltura			
Comment: <i>Elaborazione su dati Infocamere.</i> <i>Valore ITA 90,1%</i>					
II Agricoltura/Analisi settoriale	IP.17	Attività agricole connesse: produzione energia rinnovabile	3.4	%	2010
Comment: <i>Elaborazioni su dati ISTAT.</i> <i>Valore ITA 4,6%</i>					
II Agricoltura/Analisi settoriale	IP.11.1	Uso agricolo del suolo: trend coltivazioni permanenti 2000-2010 area A	3.6	%	2010
Comment: <i>elaborazione su dati ISTAT</i>					
I Situazione socioeconomica e rurale	IP.26	Sanità e Assistenza Sociale: residenti per struttura in area D	209	persone	2011
Comment: <i>Elaborazioni su dati ISTAT.</i>					
II Agricoltura/Analisi settoriale	IP.12	Aziende specializzate in seminativi sul tot. aziende in area C3	53.1	%	2010
Comment: <i>elaborazione su dati ISTAT</i>					
III Ambiente/clima	IP.23	Produzione di energia regionale da fonti rinnovabili	1206.9	GWh	2011
Comment: <i>Fonte dato GSE</i>					
I Situazione socioeconomica e rurale	IP.27	Istruzione: residenti per impresa e istituzione pubblica in area A	995	persone	2011
Comment: <i>Elaborazioni su dati ISTAT.</i>					
II Agricoltura/Analisi settoriale	IP.11.1	Uso agricolo del suolo: Trend cereali 2000-2010 a livello regionale	-14.8	%	2010
Comment: <i>elaborazione su dati ISTAT</i>					
I Situazione socioeconomica e rurale	IP.2.1	Addetti R&S: quota su occupati	0.7	%	2012
Comment: <i>Elaborazione su dati ISTAT.</i> <i>Valore ITA +1%</i>					
II Agricoltura/Analisi settoriale	IP.11.1	Uso agricolo del suolo: trend cereali 2000-2010 area C3	-18.5	%	2010
Comment: <i>elaborazione su dati ISTAT</i>					
II Agricoltura/Analisi settoriale	IP.14.1	Caratteristiche economiche aziende agricole: trend 2008-2012 della produttività totale del lavoro (RTA/ULT)	40.1	%	2012

Comment: <i>elaborazioni su dati RICA Italia.</i> <i>Valore ITA 2,5%</i>					
II Agricoltura/Analisi settoriale	IP.15.1	Commercializzazione delle aziende agricole ad imprese commerciali	52.2	%	2010
Comment: <i>Elaborazioni su dati ISTAT.</i> <i>Valore ITA 43%</i>					
II Agricoltura/Analisi settoriale	IP.11	Uso agricolo del suolo: % cereali su SAU tot. a livello regionale	0.6	%	2010
Comment: <i>Fonte Istat</i>					
II Agricoltura/Analisi settoriale	IP.17	Attività agricole connesse: attività ricreative e sociali a livello regionale	2.3	%	2010
Comment: <i>elaborazione su dati ISTAT</i>					
I Situazione socioeconomica e rurale	IP.24.1	Reddito imponibile medio per contribuente: trend 2007-2012 in area A	-5.2	%	2012
Comment: <i>Elaborazioni su dati del Ministero dell'Economia e delle Finanze</i>					
II Agricoltura/Analisi settoriale	IP.11.1	Uso agricolo del suolo: trend coltivazioni permanenti 2000-2010 area C3	4.1	%	2010
Comment: <i>elaborazione su dati ISTAT</i>					
I Situazione socioeconomica e rurale	IP.27.2	Istruzione: unità per Km di sup. territoriale	0.06	indice	2011
Comment: <i>Elaborazione su dati ISTAT.</i> <i>Valore ITA 0,08</i>					
II Agricoltura/Analisi settoriale	IP.12	Aziende specializzate granivori sul tot. aziende a livello regionale	0.9	%	2010
Comment: <i>elaborazione su dati ISTAT</i>					
I Situazione socioeconomica e rurale	IP.27.1	Imprese e Istituzioni pubbliche per aree rurali: trend 2001-2011 in area D	219	%	2011
Comment: <i>Elaborazione su dati ISTAT</i>					
II Agricoltura/Analisi settoriale	IP.12	Aziende specializzate in ortofloricoltura sul tot. aziende in area C1	2.7	%	2010
Comment: <i>elaborazione su dati ISTAT</i>					
I Situazione socioeconomica e rurale	IP.24.1	Reddito imponibile medio per contribuente: trend 2007-2012 in area rurale D	-3.4	%	2012
Comment: <i>Elaborazioni su dati del Ministero dell'Economia e delle Finanze</i>					

II Agricoltura/Analisi settoriale	IP.11.1	Uso agricolo del suolo: trend coltivazioni permanenti 2000-2010 area C1	6.4	%	2010
Comment: <i>elaborazione su dati ISTAT</i>					
II Agricoltura/Analisi settoriale	IP.12	Aziende specializzate permanenti sul tot. aziende a livello regionale	26.4	%	2010
Comment: <i>elaborazione su dati ISTAT</i>					
II Agricoltura/Analisi settoriale	IP.13	Credito per investimenti in agricoltura totale: trend 2008-2013	-32.9	%	2013
Comment: <i>Elaborazioni su dati Banca d'Italia.</i> <i>Valore a livello ITA -14,8%</i>					
II Agricoltura/Analisi settoriale	IP.11	Uso agricolo del suolo: % colture industriali su SAU tot. a livello regionale	9.4	%	2010
Comment: <i>Fonte ISTAT</i>					
I Situazione socioeconomica e rurale	IP.6.1	Credito: Impieghi Società non finanziarie trend 2011-2013	-9.2	%	2013
Comment: <i>Elaborazioni su dati Banca d'Italia.</i>					
II Agricoltura/Analisi settoriale	IP.11	Uso agricolo del suolo: % foraggere su SAU tot. area D	25.9	%	2010
Comment: <i>Fonte ISTAT</i>					
III Ambiente/clima	PROXY ICC 36. STATO DI CONSERVAZIONE DEGLI HABITAT AGRICOLI (PRATI E PASCOLI)	Status Eccellente	41.1	%	2013
Comment: <i>I dati derivano dai Formulari SIC e ZPS</i>					
II Agricoltura/Analisi settoriale	IP.17	Attività agricole connesse: prima lavorazione prodotti agricoli a livello regionale	6.7	%	2010
Comment: <i>elaborazione su dati ISTAT</i>					
II Agricoltura/Analisi settoriale	IP.1	Occupati nel settore primario con licenza di scuola elementare	20.8	%	2011
Comment: <i>Elaborazioni su dati ISTAT</i>					
I Situazione socioeconomica e rurale	IP.24.1	Reddito imponibile medio regionale per contribuente: trend 2007-2012 in area rurale C3	-5.5	%	2012

Comment: <i>Elaborazioni su dati del Ministero dell'Economia e delle Finanze</i>					
II Agricoltura/Analisi settoriale	IP.11.1	Uso agricolo del suolo: trend ortive 2000-2010 area C2	21.4	%	2010
Comment: <i>elaborazione su dati ISTAT</i>					
II Agricoltura/Analisi settoriale	IP.17	Attività agricole connesse: attività ricreative e sociali	3.4	%	2010
Comment: <i>elaborazione su dati ISTAT</i>					
II Agricoltura/Analisi settoriale	IP.10	Imprese agroalimentari attive: comparto industrie alimentari	5.4	%	2013
Comment: <i>Elaborazioni su dati Infocamere.</i> <i>Valore ITA 7,2%</i>					
I Situazione socioeconomica e rurale	IP.25	Flussi turistici nelle aree rurali: permanenza media in area C1	5.4	giorni	2013
Comment: <i>Fonte dato ufficio turismo regionale</i>					
II Agricoltura/Analisi settoriale	IP.14	Caratteristiche economiche aziende agricole: produttività totale della terra (RTA/ULT)	2.6	1000 €	2012
Comment: <i>Fonte dato RICA Italia.</i> <i>Valore ITA 3,8</i>					
I Situazione socioeconomica e rurale	IP.26	Sanità e Assistenza sociale: residenti per struttura in area C3	172	persone	2011
Comment: <i>Elaborazioni su dati ISTAT</i>					
I Situazione socioeconomica e rurale	IP.7	Imprese attive totali per aree rurali	156000	numero	2013
Comment: <i>Fonte dato Infocamere - Sistar</i>					
III Ambiente/clima	PROXY ICC43. PRODUZIONE DI ENERGIA RINNOVABILE DA AGRICOLTURA E FORESTAZIONE	Produzione totale di energia rinnovabile	111.69	KToe	2011
Comment: <i>Fonte dati: SIMERI- GSE</i> <i>Il dato si riferisce esclusivamente alla produzione di energia rinnovabile da biomasse, biosolidi e bioliquidi</i>					
I Situazione socioeconomica e rurale	IP.6	Credito: impieghi Società non finanziarie	51.8	%	2013
Comment: <i>Elaborazioni su dati Banca d'Italia.</i> <i>Valore ITA 43,9%</i>					
I Situazione socioeconomica e rurale	IP.26	Sanità e Assistenza Sociale: residenti per struttura in area C2	174	persone	2011

Comment: <i>Elaborazioni su dati ISTAT.</i>					
II Agricoltura/Analisi settoriale	PROXY ICC26. REDDITO DA IMPRESA IN AGRICOLTURA	Livello di vita degli agricoltori	43	%	2012
Comment: <i>Fonte dato FADN - ISTAT</i>					
III Ambiente/clima	PROXY ICC38. FORESTE PROTETTE	Aree boscate con vincoli di tipo naturalistico	30.26	%	2010
Comment: <i>Fonte dati INFC</i>					
II Agricoltura/Analisi settoriale	IP.11	Uso agricolo del suolo: % coltivazioni permanenti su SAU tot. area C2	10.3	%	2010
Comment: <i>Fonte ISTAT</i>					
II Agricoltura/Analisi settoriale	IP.12	Aziende specializzate in seminativi sul tot. aziende in area C1	53.7	%	2010
Comment: <i>elaborazione su dati ISTAT</i>					
I Situazione socioeconomica e rurale	IP.27.1	Imprese e Istituzioni pubbliche per aree rurali: trend 2001-2011 in area C2	188	%	2011
Comment: <i>Elaborazione su dati ISTAT</i>					
III Ambiente/clima	IP.20	Estensione foreste ad alto valore naturale	63456	Ha	2011
Comment: <i>DGR 168/2011 Si riferisce al totale della superficie forestale regionale inventariata</i>					
III Ambiente/clima	IP.20	Superficie forestale ad alto valore naturale	24.77	%	2011
Comment: <i>DGR 168/2011 Si riferisce al totale della superficie forestale regionale inventariata</i>					
I Situazione socioeconomica e rurale	IP.2	Spesa in R&S intramuros da parte di istituzioni pubbliche	4.3	%	2012
Comment: <i>Elaborazione su dati ISTAT</i> <i>Valore ITA 14,8%</i>					
III Ambiente/clima	PROXY ICC40.QUALITÀ DELLE ACQUE: SURPLUS AZOTO E FOSFORO	Trend 2007-2013 consumo totale fertilizzante Azoto (N)	-17.7	%	2013
Comment: <i>Annuario dati ambientali ISPRA 2008-2014 su dati ISTAT</i>					
I Situazione socioeconomica e rurale	IP.2	Spesa in R&S intramuros di istituzioni private non profit: trend 2007-2012	54.4	%	2012
Comment: <i>Elaborazione su dati ISTAT.</i> <i>Valore trend 2007-2012 ITA -4,7%</i>					
II Agricoltura/Analisi settoriale	IP.16	Produzioni certificate: produttori certificati	694	numero	2013

		Dop, Igp, Stg			
Comment: <i>Fonte dato ISTAT</i>					
III Ambiente/clima	IP.23	Produzione di Bioenergie regionale (Biomasse-Bioliquidi-Biogas)	102.5	GWh	2011
Comment: <i>Fonte dato GSE</i>					
II Agricoltura/Analisi settoriale	PROXY ICC25. REDDITIVITÀ DEI FATTORI IN AGRICOLTURA	VA al costo dei fattori per UL (2007=100)	100	indice	2012
Comment: <i>Fonte dato FADN</i>					
II Agricoltura/Analisi settoriale	IP.17	Attività agricole connesse: trasformazione prodotti animali	9.1	%	2010
Comment: <i>Elaborazioni su dati ISTAT.</i> <i>Valore ITA 12,7%</i>					

4.2. Valutazione delle esigenze

Titolo (o riferimento) dell'esigenza	P1			P2		P3		P4			P5					P6			Obiettivi trasversali		
	1A	1B	1C	2A	2B	3A	3B	4A	4B	4C	5A	5B	5C	5D	5E	6A	6B	6C	Ambiente	Mitigazione dei cambiamenti climatici e adattamento ai medesimi	Innovazione
01) Accrescere le conoscenze specifiche degli imprenditori agricoli e forestali	X																		X	X	X
02) Favorire processi innovativi nelle imprese e nelle comunità rurali		X																	X	X	X

03) Accre scere il livello di compe tenza degli operat ori agrico li, forest ali e delle aree rurali			X																X	X	X
04) Migli orare l'effic acia del sistem a della conos cenza	X	X	X																X	X	X
05) Incre menta re l'effic ienza e la capaci tà compe titiva delle aziend e agrico le, forest ali e agroin dustri ali				X															X	X	X

06) Facilitare l'inse- diame- nto di giova- ni in agrico- ltura e lo start- up di nuove impre- se in altri settori					X										X			X	X	X
07) Incent- ivare le impre- se agrico- le e forest- ali, che eroga- no servizi sociali , ambie- ntali, ricreat- ivi e turisti- ci				X	X															X
08) Favori- re l'acce- sso al credit- o per gli investi- menti				X	X															X

aziende																					
09) Favorire la competitività delle aziende agricole incoraggiando la loro aggregazione						X															X
10) Valorizzazione delle produzioni locali e di qualità in connessione con il territorio						X															X
11) Potenziare la prevenzione dalle calamità naturali e ripristinare il potenziale				X			X												X	X	X

iale produt tivo agro- forest ale																							
12) Tutela delle acque e dell'ar ia attrav erso metod i di gestio ne agrico le e zootec nica sosten ibili								X	X	X											X	X	X
13) Migli orame nto della gestio ne degli ambie nti agro- silvop astoral i monta ni								X														X	X
14) Preser vare e miglio rare la biodiv ersità natura								X														X	X

le, agrari a e forest ale																					
15) Favori re la partec ipazio ne degli agrico ltori per la gestio ne sosten ibile del territo rio con appro cci collett ivi								X	X	X									X	X	X
16) Salva guardi a idroge ologic a e gestio ne sosten ibile dei suoli agrari										X									X	X	
17) Favori re l'accr escim ento del pregio								X		X									X	X	

ambiente e la fornitura di servizi ecosistemici delle aree forestali																					
18) Valori potenziali produttive delle foreste												X		X					X	X	
19) Promuovere la produzione di energia da biomassa agroforestale e da sottoprodotti agricoli su scala locale													X	X					X	X	X
20) Migliorare l'efficienza											X								X	X	X

energetica delle aziende agricole e agroindustriali																						
21) Uso efficiente delle risorse idriche										X									X	X	X	
22) Promuovere i progetti di sviluppo locale attraverso la programmazione dal basso																X			X	X	X	
23) Favorire l'accesso alle informazioni per la popolazione e le imprese																		X				X

delle aree rurali																						
24) Favorire l'accesso ai servizi essenziali per la popolazione delle aree rurali																X	X	X			X	X
25) Coordinamento organizzativo, semplificazioni amministrativa e capacità di governance	X	X	X	X	X	X	X	X	X	X	X	X	X		X	X	X	X				X
26) Apertura internazionale del settore agroalimentare e del territorio delle Marche							X															X

e																					
27) Ampliare la rete irrigua per la diffusione di colture ad elevato valore aggiunto											X										X
28) Migliorare la rete viaria e i servizi per il trasporto locale nelle aree montane																					X
29) Incentivare l'adozione di strumenti assicurativi per le aziende agricole																					X

30) Sostenere l'adeguamento normativo delle aziende e sui temi della sicurezza, sanità e rispetto ambientale				X															X		X	
31) Favorire il raccordo tra la filiera del mobile e le risorse forestali regionali																					X	X

4.2.1. 01) Accrescere le conoscenze specifiche degli imprenditori agricoli e forestali

Priorità/aspetti specifici

- 1A) Stimolare l'innovazione, la cooperazione e lo sviluppo della base di conoscenze nelle zone rurali

Obiettivi trasversali

- Ambiente
- Mitigazione dei cambiamenti climatici e adattamento ai medesimi
- Innovazione

Descrizione

L'evoluzione del modello di agricoltura europea impone un ampliamento delle competenze imprenditoriali, incorporando temi che vanno ben al di là della sola produzione di beni alimentari, quali ad esempio l'efficienza energetica, le energie rinnovabili, la multifunzionalità aziendale, i servizi ambientali ed alla persona. Troppo poco diffuse, in particolare tra gli imprenditori meno giovani, sono le competenze nel campo delle tecnologie informatiche e nelle tecniche di gestione aziendale volte a migliorare l'efficienza tecnico-economica e la capacità competitiva. Come emerso dalla valutazione del PSR 2007-2013 le scarse conoscenze informatiche inficiano anche la capacità delle imprese di usufruire dei servizi di informazione, formazione e consulenza erogati attraverso il WEB. Sempre secondo le indicazioni del valutatore indipendente, vi è poi la necessità di favorire una completa informazione sulle opportunità delle varie linee di intervento del PSR e di promuovere l'adesione degli imprenditori alle azioni formative e di consulenza attraverso l'effetto trainante generato dalla progettazione integrata. Per il concreto perseguimento degli obiettivi trasversali dell'Unione Europea relativi all'innovazione, alla tutela dell'ambiente ed all'adattamento ed alla mitigazione dei cambiamenti climatici, è infine indispensabile una capillare azione di informazione rivolte agli operatori agricoli e forestali su tali tematiche.

Rilevanza del fabbisogno: 4/5

Collegamento con analisi SWOT:

W3 - W4

4.2.2. 02) Favorire processi innovativi nelle imprese e nelle comunità rurali

Priorità/aspetti specifici

- 1B) Rinsaldare i nessi tra agricoltura, produzione alimentare e silvicoltura, da un lato, e ricerca e innovazione, dall'altro, anche al fine di migliorare la gestione e le prestazioni ambientali

Obiettivi trasversali

- Ambiente

- Mitigazione dei cambiamenti climatici e adattamento ai medesimi
- Innovazione

Descrizione

Sviluppare processi innovativi è un fabbisogno che attraversa tutti i comparti produttivi della RM, considerata la ridotta presenza di “imprese innovatrici” evidenziata dall’AdC. Tale esigenza è emersa nel percorso di partenariato tanto con riferimento al mondo produttivo agricolo, con riguardo all’innovazione di processo, di prodotto e organizzativa, che di comunità locali in termini di modalità innovative di organizzazione di servizi, di promozione del territorio, di valorizzazione e tutela dei beni ambientali e culturali. La modesta dimensione economica e occupazionale media delle aziende agricole ed agroindustriali regionali, non fa emergere fabbisogni elevati, in termini di ricerca e innovazione, da parte delle singole imprese. Eppure questi fabbisogni sono rilevanti quando ricondotti ad un livello superiore come ad esempio le aggregazioni di imprese nell’ambito di progetti di filiera, gli accordi d’area per tematiche ambientali, progetti collettivi delle comunità locali per quanto riguarda i beni pubblici, l’innovazione sociale e progetti di sviluppo integrato.

Progetti innovativi vanno sostenuti in maniera rafforzata anche nelle aree del cratere sismico per offrire opportunità nuove di sviluppo.

Le esigenze di ricerca e sperimentazione sono inoltre correlate ad obiettivi di interesse pubblico (quali ad esempio quelli della tutela delle risorse naturali e del paesaggio e quelli della mitigazione e l’adattamento ai cambiamenti climatici). Le azioni innovative attivate nel territorio regionale necessitano inoltre di ampliare i propri orizzonti avvalendosi delle esperienze che si sviluppano in contesti più ampi anche attraverso la partecipazione alla rete europea per l’innovazione. Il Piano di azione regionale per le “*smart specialization*” individua per il FEASR le seguenti tematiche prioritarie: 1) uso più efficiente dell’acqua e degli input chimici; 2) adattamento dei processi produttivi ai cambiamenti climatici; 3) soluzioni tecnologiche e organizzative in un’ottica di sostenibilità ambientale; 4) qualità e salubrità delle produzioni alimentari; 5) miglioramento del bilancio energetico aziendale.

Rilevanza del fabbisogno: 4/5

Collegamento con SWOT:

S1 - W1 - O1 - O21

4.2.3. 03) Accrescere il livello di competenza degli operatori agricoli, forestali e delle aree rurali

Priorità/aspetti specifici

- 1C) Incoraggiare l'apprendimento lungo tutto l'arco della vita e la formazione professionale nel settore agricolo e forestale

Obiettivi trasversali

- Ambiente

- Mitigazione dei cambiamenti climatici e adattamento ai medesimi
- Innovazione

Descrizione

Per aumentare la bassa propensione ad innovare delle imprese marchigiane dall'AdC è emerso che occorre accrescere le competenze degli agricoltori sui alcuni temi: i modelli organizzativi e gestionali, le tecnologie più sostenibili ed efficienti, la gestione dei rapporti con il mercato.

Altre tematiche emerse dall'analisi SWOT, coerenti con gli obiettivi trasversali dell'UE sono: qualità delle produzioni agroalimentari; tecnologie e strumenti informatici; diversificazione e multifunzionalità; tecnologie per la produzione ed il risparmio energetico; gestione sostenibile del territorio; pratiche biologiche e a basso impatto.

Favorire, inoltre, una adeguata conoscenza della PAC e dei suoi meccanismi di intervento può ridurre fortemente i rischi di errore dei beneficiari delle diverse misure del PSR.

Peraltro, per sostenere efficaci dinamiche di sviluppo dell'economia delle aree rurali è necessario garantire un supporto formativo anche per gli imprenditori extragricoli ed alle organizzazioni pubbliche e private che hanno competenze sulla gestione del territorio.

Inoltre, un fabbisogno emerso dall'esperienza maturata nel precedente periodo di programmazione nella gestione degli interventi di aggregazione (filiera ed accordi agroambientali d'area), è quello di garantire un adeguato livello di competenza e di aggiornamento degli operatori che fungono da "intermediari" tra impresa e amministrazione supportando i potenziali beneficiari con attività di informazione, divulgazione e consulenza.

Le azioni formative avranno la massima efficacia se inserite in un contesto progettuale integrato che preveda il contemporaneo supporto di altre azioni materiali ed immateriali funzionali ad obiettivi di sviluppo socio-economico dei territori. Dall'esperienza del PSR 2007-2013 emerge inoltre la necessità di una maggiore diversificazione degli strumenti utilizzati in relazione alle tematiche trattate e alle esigenze dei target dei fruitori, sviluppando attività più mirate quali la consulenza, il coaching ed il tutoring aziendale.

Rilevanza del fabbisogno: 4/5

Collegamento con SWOT:

W 1 Bassa propensione delle imprese verso le attività di R&S e minore tasso di innovazione

W 3 Inferiore livello formativo degli imprenditori agricoli

4.2.4. 04) Migliorare l'efficacia del sistema della conoscenza

Priorità/aspetti specifici

- 1A) Stimolare l'innovazione, la cooperazione e lo sviluppo della base di conoscenze nelle zone rurali
- 1B) Rinsaldare i nessi tra agricoltura, produzione alimentare e silvicoltura, da un lato, e ricerca e

innovazione, dall'altro, anche al fine di migliorare la gestione e le prestazioni ambientali

- 1C) Incoraggiare l'apprendimento lungo tutto l'arco della vita e la formazione professionale nel settore agricolo e forestale

Obiettivi trasversali

- Ambiente
- Mitigazione dei cambiamenti climatici e adattamento ai medesimi
- Innovazione

Descrizione

Il sistema della conoscenza è costituito da una pluralità di soggetti che operano professionalmente sul territorio regionale nel campo della ricerca, della sperimentazione, della formazione, dell'informazione, della consulenza e dell'assistenza tecnica. Un fabbisogno prioritario emerso tanto dall'analisi dei risultati delle azioni intraprese nel precedente periodo di programmazione che dagli incontri col partenariato è quello di incrementare il coordinamento tra i diversi attori del sistema, al fine di accrescere l'efficacia delle attività messe in campo migliorandone la rispondenza con le esigenze e le potenzialità degli operatori e dei territori rurali. La messa in rete dei diversi operatori, deve partire in primo luogo dagli imprenditori agricoli e forestali, da un lato mettendoli in condizione di contribuire concretamente alla definizione dell'offerta di conoscenza, dall'altro lato accrescendo la loro consapevolezza dell'importanza di aggiornare continuamente il proprio livello di competenze.

Rilevanza del fabbisogno: 3/5

Collegamento con SWOT:

S1 - W1 - W3 - W9 - O1

4.2.5. 05) Incrementare l'efficienza e la capacità competitiva delle aziende agricole, forestali e agroindustriali

Priorità/aspetti specifici

- 2A) Migliorare le prestazioni economiche di tutte le aziende agricole e incoraggiare la ristrutturazione e l'ammodernamento delle aziende agricole, in particolare per aumentare la quota di mercato e l'orientamento al mercato nonché la diversificazione delle attività

Obiettivi trasversali

- Ambiente
- Mitigazione dei cambiamenti climatici e adattamento ai medesimi
- Innovazione

Descrizione

L'accrescimento delle capacità competitive aziendali dipende da numerosi fattori ed è tanto più necessario nell'attuale fase di perdita di competitività generale del sistema produttivo reg.le acuita dalla crisi innescata dalla pandemia di COVID-19.

Per il settore agricolo e forestale si rileva la necessità di migliorare l'efficienza nella trasformazione dei fattori produttivi in prodotti e servizi destinati al mercato, attraverso l'introduzione di strumenti ed attrezzature capaci di diminuire ad es. il consumo di materie prime a parità di produzione finale; l'aspetto organizzativo riguardante l'inserimento dell'azienda nelle fasi di trasformazione e/o commercializzazione, quale concreta opportunità reddituale (recupero del VA ora conseguito da soggetti esterni). Dalle esperienze imprenditoriali è emerso che il processo di integrazione aziendale può avvenire inglobando i processi di trasformazione all'interno dell'azienda o favorendo modelli organizzativi che riducono all'essenziale i livelli di intermediazione tra il produttore ed il mercato: il RVI ha evidenziato che l'adesione a misure "investimenti" del PSR ha favorito l'introduzione di produzioni di qualità (specie bio e DOP-IGP) e ha rafforzato la fase a valle della produzione favorendo il ricorso a canali di commercializzazione più remunerativi (vendita diretta, ristorazione, negozi specializzati).

Nelle aree colpite dal terremoto si rende necessario rafforzare il sostegno alla competitività aziendale e ampliare il ventaglio delle opportunità per tenere conto sia delle specifiche esigenze nate a seguito del sisma sia delle più difficili condizioni socio-economiche in cui operano le aziende. Per quanto riguarda nello specifico gli sbocchi commerciali per i prodotti locali, i danni subiti da molte aziende rendono necessario consentire la vendita diretta di prodotti aziendali anche in punti vendita extra aziendali, il che va a vantaggio non solo della redditività dell'azienda agricola ma anche della popolazione residente che ha l'opportunità di approvvigionarsi di prodotti locali e può rappresentare anche uno degli elementi di valorizzazione delle produzioni locali e quindi di attrattiva e di rilancio dei flussi turistici.

Alla luce della crisi innescata dalla pandemia di COVID-19 occorre incrementare la redditività delle aziende agricole, e quindi la loro resilienza rispetto alle crisi, e stimolarle verso metodi produttivi più moderni e sostenibili.

Fondamentale per la redditività aziendale è la possibilità fisica di accesso ai terreni, alle stalle ai pascoli, impedita o resa molto complessa dalle condizioni della rete viaria sia principale che secondaria, per cui si rende necessario agire sul ripristino della viabilità minore (strade vicinali e interpoderali) con interventi il più possibile sinergici con quelli sulla viabilità principale finanziati con fondi nazionali. Indispensabile, non solo per la competitività delle aziende zootecniche ma anche per il benessere animale, è inoltre l'accesso alla risorsa idrica che va facilitato nelle aree del cratere dove è diventato assai più complesso.

E' stata ravvisata l'importanza di processi di riorientamento e riqualificazione delle produzioni, passando ad es. dalle coltivazioni annuali estensive a quelle permanenti ovvero introducendo attività di produzione di ER, pur con impianti aziendali di piccole dimensioni. L'AdC sottolinea la prevalenza nel contesto produttivo di coltivazioni avvicendate a basso VA molto sensibili alle fluttuazioni dei prezzi mondiali.

L'AdC ha evidenziato fabbisogni settoriali.

Infine è stata evidenziata la necessità di favorire la competitività aziendale in modo sostenibile, ad es. attraverso la valorizzazione dei prodotti ottenuti con tecniche a basso impatto, con l'adesione a standard di qualità e sicurezza.

La competitività dell'azienda agricola non può in ogni caso prescindere dalle capacità imprenditoriali che

potrebbero essere potenziate in connessione con gli investimenti fisici.

Rilevanza del fabbisogno: 5/5

Collegamento con SWOT:

S3 -W5 - W7 - W8 - W11 - O2 - O3 - O5 - O6 - T1 - T2 - T7 - T9

4.2.6. 06) Facilitare l'insediamento di giovani in agricoltura e lo start-up di nuove imprese in altri settori

Priorità/aspetti specifici

- 2B) Favorire l'ingresso di agricoltori adeguatamente qualificati nel settore agricolo e, in particolare, il ricambio generazionale
- 6A) Favorire la diversificazione, la creazione e lo sviluppo di piccole imprese nonché dell'occupazione

Obiettivi trasversali

- Ambiente
- Mitigazione dei cambiamenti climatici e adattamento ai medesimi
- Innovazione

Descrizione

Vi è la generalizzata condivisione della necessità di incoraggiare il ricambio generazionale in agricoltura, favorendo l'insediamento di giovani provenienti anche da altri settori economici, per scelta professionale o per necessità occupazionale. Sono infatti numerosi i soggetti che hanno perso il posto di lavoro a causa della crisi economica e che sono interessati ad investire e riorientare la propria professionalità in agricoltura. In generale si rileva un forte interesse al settore, evidenziato dall'elevato numero di studenti che hanno conseguito un titolo di studio (diploma o laurea) connesso al settore agricolo e agroalimentare e dal numero crescente di iscrizioni presso le facoltà e gli istituti di indirizzo agrario. Tale interesse non può che essere sostenuto considerato che il settore agricolo marchigiano è caratterizzato da capiazienda mediamente più anziani che nel resto d'Italia, caratteristica che è ancora più evidente nelle aree montane della Regione.

Sono considerate fondamentali, parallele azioni di sostegno di interventi formativi e di assistenza tecnica che garantiscano un supporto adeguato al nuovo imprenditore nella fase di avvio dell'attività. Si è dimostrata infatti molto efficace nel precedente PSR, la scelta di proporre un pacchetto di misure a supporto dell'insediamento, che garantiscano aiuti, sia per investimenti fisici, che per il miglioramento delle capacità imprenditoriali dei giovani. Una particolare attenzione va rivolta alla mobilità del mercato fondiario, anche con affitti, valutando come facilitare l'incontro tra domanda ed offerta specie per i terreni pubblici e per quelli localizzati nelle aree marginali.

Si rileva inoltre la necessità di favorire la nascita di nuove imprese nelle aree rurali anche in settori non agricoli, come ad esempio nei settori dei servizi turistici, ambientali, culturali, specie se queste iniziative

innovative si integrano nel quadro di uno sviluppo locale coerente con le caratteristiche territoriali.

Sia l'insediamento di giovani imprenditori agricoli che la nascita di nuove imprese vanno particolarmente sostenuti nelle aree del cratere sismico in cui si registra un grave rischio di spopolamento e di desertificazione socioeconomica e le condizioni del contesto rendono poco appetibile l'insediamento di nuove attività imprenditoriali.

Rilevanza del fabbisogno: 5/5

Collegamento con SWOT:

W5 - W9 - O21 - T16 - T17

4.2.7. 07) Incentivare le imprese agricole e forestali, che erogano servizi sociali, ambientali, ricreativi e turistici

Priorità/aspetti specifici

- 2A) Migliorare le prestazioni economiche di tutte le aziende agricole e incoraggiare la ristrutturazione e l'ammodernamento delle aziende agricole, in particolare per aumentare la quota di mercato e l'orientamento al mercato nonché la diversificazione delle attività
- 2B) Favorire l'ingresso di agricoltori adeguatamente qualificati nel settore agricolo e, in particolare, il ricambio generazionale

Obiettivi trasversali

- Innovazione

Descrizione

La multifunzionalità delle aziende agricole viene rilevata dal partenariato come una delle possibili strategie che l'impresa può seguire per aumentare la sua capacità di ottenere una remunerazione dal mercato.

Le attività connesse all'agricoltura, che rappresentano un importante elemento di innovazione organizzativo e gestionale, si stanno diffondendo nelle Marche ormai da anni e costituiscono un importante elemento di integrazione al reddito delle imprese.

Ambiti di particolare interesse risultano essere quelli del turismo sostenibile (es. agriturismo, fattorie didattiche), che rappresentano ormai il settore "maturo" della multifunzionalità, anche se nuovi spazi di operatività si vanno progressivamente aprendo per le imprese agricole anche in conseguenza dei cambiamenti climatici e per l'adattamento ad essi. Esempi in tale campo sono le attività di produzione di energia in azienda ed i servizi prestati alla collettività per la corretta gestione del territorio ai fini della prevenzione dei rischi idrogeologici. I servizi alla persona (es. agriturismo, scuola materna, ospitalità per anziani), sono infine una nuova opportunità di lavoro per le aziende agricole, sia nelle aree marginali dove vi sono spesso forti carenze nell'erogazione di servizi da parte della pubblica amministrazione, sia nelle aree di cintura delle città dove la cura di bambini ed anziani effettuata all'interno delle aziende agricole assume una specifica valenza di legame con la natura. In ogni caso, i servizi alla persona vanno incentivati sempre a

seguito di una analisi delle eventuali carenze locali o della specifica domanda

Rilevanza del fabbisogno: 4/5

Collegamento con SWOT:

S4 - W21 - O8 - O18 - O20 - T5 - T16

4.2.8. 08) Favorire l'accesso al credito per gli investimenti aziendali

Priorità/aspetti specifici

- 2A) Migliorare le prestazioni economiche di tutte le aziende agricole e incoraggiare la ristrutturazione e l'ammodernamento delle aziende agricole, in particolare per aumentare la quota di mercato e l'orientamento al mercato nonché la diversificazione delle attività
- 2B) Favorire l'ingresso di agricoltori adeguatamente qualificati nel settore agricolo e, in particolare, il ricambio generazionale

Obiettivi trasversali

- Innovazione

Descrizione

La contrazione del credito, iniziata con la crisi economica del 2008 si è progressivamente accentuata negli anni successivi, fino a compromettere in molti casi la capacità delle imprese agroalimentari di effettuare nuovi investimenti ed accedere a nuovi segmenti di mercato.

L'analisi ha evidenziato in particolare che nel settore agricolo la modesta dimensione economica delle aziende non consente generalmente l'adozione di strumenti contabili che favoriscono la valutazione delle potenzialità reddituali e delle dotazioni strutturali, fattori propedeutici alla quantificazione del rischio da parte degli istituti di credito.

Da parte di questi ultimi è emersa invece la necessità di un maggior coinvolgimento nel processo di costruzione del progetto di investimento in maniera tale che vengano prese in considerazione le peculiarità e le esigenze dei processi produttivi agricoli. In particolare dall'esperienza maturata nel precedente periodo di programmazione è evidente la necessità di rafforzare il confronto tra imprenditore, tecnico, banca e confidi, volto alla verifica della sostenibilità finanziaria del progetto preventivamente alla sua presentazione.

Un meccanismo che si è dimostrato utile per rafforzare le garanzie finanziarie è stato l'intervento di un Confidi a parziale copertura del credito emesso a favore di progetti di investimento. Il valutatore ha tuttavia rilevato la necessità di accrescere la conoscenza di questo strumento da parte degli imprenditori.

Per il futuro sarà valutata l'opportunità di effettuare una specifica valutazione ex-ante in merito alla eventuale necessità di individuare strumenti finanziari in grado di favorire gli investimenti nelle imprese agricole ed agroindustriali

Rilevanza del fabbisogno: 2/5

Collegamento con SWOT:

W6 - T6

4.2.9. 09) Favorire la competitività delle aziende agricole incoraggiando la loro aggregazione

Priorità/aspetti specifici

- 3A) Migliorare la competitività dei produttori primari integrandoli meglio nella filiera agroalimentare attraverso i regimi di qualità, la creazione di un valore aggiunto per i prodotti agricoli, la promozione dei prodotti nei mercati locali, le filiere corte, le associazioni e organizzazioni di produttori e le organizzazioni interprofessionali

Obiettivi trasversali

- Innovazione

Descrizione

L'approccio di filiera perseguito nel PSR 07-13 si è dimostrato una valida strategia per aggregare e concentrare l'offerta delle produzioni di qualità e per aumentare il grado di competitività delle aziende agricole. A fronte del calo delle produzioni di qualità a denominazione di origine – con l'esclusione dei vini – le produzioni di filiera con certificazione di qualità hanno registrato un apprezzabile incremento.

È emersa la necessità di assicurare il sostegno alle filiere riguardanti le produzioni di qualità certificata, che adottano sistemi di tracciabilità e che rendono trasparente al consumatore il processo di trasformazione e l'origine delle materie prime utilizzate. Tale indicazione è riportata anche nel RVI.

Il partenariato ha giudicato positivi alcuni principi applicativi adottati nel PSR 07-13 (responsabilità in capo ad associazioni di produttori e legame certo tra produttori e consumatori) e ne chiede conferma. Lo stesso Valutatore nell'approfondimento sugli interventi di filiera ha rilevato che l'approccio della progettazione integrata della RM ha risposto ai fabbisogni aziendali di aumentare la capacità competitiva e di stabilizzare il contesto di mercato, pur ravvisando alcune criticità di natura organizzativa, suggerendo di operare significative semplificazioni amm.ve (problemi legati alla commissione unica reg.le ed alle modalità giustificative delle condizioni di accesso e di priorità) ed una maggiore flessibilità operativa (dimensioni delle filiere).

L'analisi ha evidenziato un livello piuttosto basso di aggregazione degli imprenditori regionali in Organizzazioni di Produttori, rendendo necessario stimolare le imprese in tale direzione.

È stata confermata la necessità di garantire interventi integrati che mettano a disposizione delle imprese aiuti, sia per investimenti materiali, che per il miglioramento delle capacità professionali degli aderenti, nonché per azioni di promozione necessarie a far conoscere la qualità delle proprie produzioni anche nei mercati dell'UE. Per tale ultimo aspetto l'aggregazione di filiera è stato ritenuto l'unico strumento – con la sola eccezione del comparto vino – idoneo a garantire alle imprese agricole reg.li l'avvio di un efficace

processo di internazionalizzazione.

Il sostegno alle filiere va ulteriormente rafforzato nelle aree del cratere sismico rappresentando un'opportunità di sviluppo e valorizzazione delle aziende e delle produzioni locali.

Rilevanza del fabbisogno: 4/5

Collegamento con SWOT:

W5 - W7 - W12 - O5 - O9 - T9

4.2.10. 10) Valorizzazione delle produzioni locali e di qualità in connessione con il territorio

Priorità/aspetti specifici

- 3A) Migliorare la competitività dei produttori primari integrandoli meglio nella filiera agroalimentare attraverso i regimi di qualità, la creazione di un valore aggiunto per i prodotti agricoli, la promozione dei prodotti nei mercati locali, le filiere corte, le associazioni e organizzazioni di produttori e le organizzazioni interprofessionali

Obiettivi trasversali

- Innovazione

Descrizione

L'esperienza del PSR 07-13 ha evidenziato che, se da un lato l'aggregazione di filiera che commercializza elevate quantità di prodotto può migliorare il potere contrattuale delle associazioni di produttori, è vero che vantaggi commerciali possono essere ottenuti anche con limitate quantità di prodotto se questo viene valorizzato in stretta connessione con il territorio di produzione, ricercando la sinergia tra la qualità del territorio in senso lato (paesaggio, storia, cultura, ecc.) e la qualità delle produzioni, sia essa relativa a qualità certificata, ovvero legata alla tipicità ed alle tradizioni locali, nonché messa in relazione ad aspetti etici, quali ad esempio la garanzia di una modalità di allevamento che tenga in adeguata considerazione il benessere degli animali. In questo ambito le attività di informazione e promozione svolgono un ruolo fondamentale.

Con riferimento specifico al benessere animale nelle aziende zootecniche colpite dal sisma una serie di fattori (la delocalizzazione delle stalle più lontane dai centri aziendali, le difficoltà di accesso ai pascoli e alla risorsa idrica, le difficoltà di conservazione di foraggi e mangimi, le diverse condizioni di gestione del bestiame nei tunnel d'emergenza ecc.) rendono ancor più necessarie le azioni per il benessere degli animali quali l'assistenza di tipo sanitario, il controllo della qualità igienico sanitaria dell'acqua, la prevenzione e controllo sulle micotossine.

La scala territoriale più limitata di queste filiere può inoltre favorire il collegamento con le tradizioni locali ed in generale il patrimonio culturale e naturale, e diventare una opportunità per lo sviluppo integrato nelle aree più "fragili" da un punto di vista economico-sociale, come le aree montane.

Il sostegno alla certificazione dei prodotti di qualità e alle filiere va ulteriormente rafforzato nelle aree del cratere sismico rappresentando un'opportunità di sviluppo e valorizzazione delle aziende e delle produzioni locali.

Un'altra esigenza, questa più strettamente connessa alla redditività delle imprese agricole, che è emersa dagli incontri di partenariato, è quella di trovare soluzioni di commercializzazione dei prodotti aziendali, diverse dai canali convenzionali, ma anche dalle filiere più strutturate.

Qualora infatti l'azienda non fosse in grado di aderire ad una organizzazione di filiera, risultano importanti altri canali commerciali come la vendita diretta, i gruppi di acquisto o altri accordi locali di vendita. Per favorire queste alternative commerciali, che possono costituire una importante fonte reddituale per molti piccoli produttori, si possono sviluppare azioni collettive che mettano in contatto l'offerta con la domanda, specie in alcuni ambiti come l'agricoltura biologica (filiera corta). Per stimolare questo raccordo è fondamentale promuovere la conoscenza delle caratteristiche qualitative ed organolettiche delle produzioni locali, prima di tutto tra le nuove generazioni di consumatori, che conoscono sempre meno le tradizioni enogastronomiche del luogo in cui vivono.

Rilevanza del fabbisogno: 3/5

Collegamento con SWOT:

S15 - W5 - W12 - O5 - O10 - T16

4.2.11. 11) Potenziare la prevenzione dalle calamità naturali e ripristinare il potenziale produttivo agro-forestale

Priorità/aspetti specifici

- 2A) Migliorare le prestazioni economiche di tutte le aziende agricole e incoraggiare la ristrutturazione e l'ammodernamento delle aziende agricole, in particolare per aumentare la quota di mercato e l'orientamento al mercato nonché la diversificazione delle attività
- 3B) Sostenere la prevenzione e la gestione dei rischi aziendali

Obiettivi trasversali

- Ambiente
- Mitigazione dei cambiamenti climatici e adattamento ai medesimi
- Innovazione

Descrizione

Il ruolo svolto dagli agricoltori nella gestione e manutenzione del territorio è di importanza crescente data la progressiva diminuzione del loro numero. Sia direttamente con le attività che svolgono, sia indirettamente con la loro presenza, viene a ridursi il rischio che eventi calamitosi possano produrre danni consistenti sia al patrimonio strutturale aziendale (fabbricati e qualità dei suoli), ma anche a strutture non agricole (es. abitazioni ed infrastrutture). I dati sugli andamenti climatici evidenziano l'intensificarsi di fenomeni estremi

che aumentano il rischio di danni aziendali. In particolare il concentrarsi delle precipitazioni in alcuni periodi dell'anno ha incrementato il numero di esondazioni che hanno interessato il territorio regionale specie lungo i principali corsi d'acqua. Per le stesse ragioni sono inoltre molto diffusi fenomeni di dissesto idrogeologico, peraltro anche a causa della rarefazione delle azioni che in passato venivano svolte regolarmente dagli agricoltori al di fuori dei confini aziendali, come ad esempio la pulizia dei corsi d'acqua o l'impianto ed il mantenimento in azienda di formazioni arboree ed arbustive. L'incentivazione pubblica in quest'ambito appare quanto mai necessaria per favorire una adeguata azione di prevenzione dai rischi causati dai cambiamenti climatici favorendo interventi sia all'interno delle proprietà aziendali, con investimenti non produttivi ad alta valenza naturalistica, che su superfici pubbliche come ad esempio le aree demaniali delle aste fluviali. Si evidenzia inoltre la necessità di intervenire in alcuni casi anche sulla rete viaria minore a servizio delle aziende agricole (strade interpoderali e vicinali) per contrastare fenomeni di dissesto che impediscono ai mezzi agricoli di transitare producendo danni economici anche rilevanti per le aziende.

Si rende necessario tutelare la produzione agricola, il settore forestale e più in generale il patrimonio naturale regionale anche dalla calamità di tipo biotico, quali le fitopatie e le infestazioni parassitarie che possono pregiudicare il potenziale produttivo per lunghi periodi.

Il contenimento del rischio non annulla purtroppo l'eventualità che certe calamità possano produrre danni ingenti alle attività agricole e forestali, per cui è necessario che il PSR possa anche intervenire per ripristinare le condizioni strutturali e produttive pre-esistenti. A seguito degli eventi sismici del 2016-2017 che hanno colpito le Marche purtroppo si rende necessario potenziare tale azione.

Rilevanza del fabbisogno: 3/5

Collegamento con SWOT:

S11 - S12 - W14 - W15 - O12 - O13 - T12

4.2.12. 12) Tutela delle acque e dell'aria attraverso metodi di gestione agricole e zootecnica sostenibili

Priorità/aspetti specifici

- 4A) Salvaguardia, ripristino e miglioramento della biodiversità, compreso nelle zone Natura 2000 e nelle zone soggette a vincoli naturali o ad altri vincoli specifici, nell'agricoltura ad alto valore naturalistico, nonché dell'assetto paesaggistico dell'Europa
- 4B) Migliore gestione delle risorse idriche, compresa la gestione dei fertilizzanti e dei pesticidi
- 4C) Prevenzione dell'erosione dei suoli e migliore gestione degli stessi

Obiettivi trasversali

- Ambiente
- Mitigazione dei cambiamenti climatici e adattamento ai medesimi
- Innovazione

Descrizione

L'analisi di contesto ha evidenziato diverse criticità ambientali che possono essere mitigate attraverso una maggiore diffusione di pratiche agricole e zootecniche a minore impatto. Queste criticità riguardano in particolare la qualità delle acque ed in misura molto minore dell'aria. Per il primo aspetto emerge quindi la necessità di favorire metodi di gestione che fanno meno ricorso ai fertilizzanti e agli agrofarmaci di sintesi che consentono di salvaguardare lo stato chimico ed ecologico delle risorse idriche e limitano anche l'impatto negativo sulla biodiversità. Per quanto riguarda la qualità dell'aria, si rilevano tutti trend favorevoli riguardo al livello di emissioni di metano, protossido di azoto ed ammoniaca da parte del settore agricolo. In ogni caso tutte le pratiche che limitano l'uso di concimi azotati e che favoriscono metodi di allevamento estensivi possono rafforzare tali trend. La riduzione degli input chimici e l'adozione di tecniche favorevoli all'aumento della sostanza organica nei suoli, sono azioni particolarmente favorevoli anche alla mitigazione dei cambiamenti climatici contribuendo alla riduzione in atmosfera dei gas climalteranti, da un lato attraverso la riduzione delle emissioni, dall'altro lato aumentando lo stock del carbonio nei suoli.

Nelle aree del cratere la prosecuzione delle attività produttive ad alta valenza ambientale, come l'agricoltura biologica, è messa a dura prova dal difficile contesto post-terremoto e ciò rende necessario rafforzare il sostegno a tali attività in dette aree.

Il sostegno a metodi produttivi particolarmente benefici per il clima e l'ambiente è inoltre uno degli strumenti individuati dall'Unione Europea per affrontare l'impatto della crisi COVID-19 in agricoltura e nelle zone rurali promuovendo al contempo la transizione verso un'economia climaticamente neutra.

Rilevanza del fabbisogno: 5/5

Collegamento con SWOT:

S6 - S9 - S12 - O12 - O16 - T12 - T13

4.2.13. 13) Miglioramento della gestione degli ambienti agro-silvopastorali montani

Priorità/aspetti specifici

- 4A) Salvaguardia, ripristino e miglioramento della biodiversità, compreso nelle zone Natura 2000 e nelle zone soggette a vincoli naturali o ad altri vincoli specifici, nell'agricoltura ad alto valore naturalistico, nonché dell'assetto paesaggistico dell'Europa

Obiettivi trasversali

- Ambiente
- Mitigazione dei cambiamenti climatici e adattamento ai medesimi

Descrizione

Le aree montane regionali sono interessate da evidenti processi di trasformazione ambientale causati in particolare dalla diminuzione della popolazione residente e di conseguenza dalla minore presenza delle attività agricole e zootecniche. Quest'ultime in particolare hanno subito un forte ridimensionamento che sta

portando ad un progressivo abbandono dei pascoli con effetti negativi non solo sulle economie locali ma anche sulle risorse ambientali. L'abbandono della zootecnia estensiva determina infatti un degrado della qualità ecologica degli ambienti e l'aumento dei rischi ambientali, ad esempio la periodica pulizia dei pascoli dalle infestanti è funzionale a mantenere la produttività foraggera ma anche a favorire la permanenza di fauna e flora caratteristici degli ambienti seminaturali, preservando la biodiversità. Nel medio periodo, peraltro, la perdita di biodiversità diviene permanente a causa della progressiva riforestazione dei pascoli abbandonati, come dimostrano i dati regionali sull'aumento delle superfici boscate.

Per contenere il fenomeno di abbandono è pertanto necessario sostenere la permanenza delle attività agricole, e zootecniche estensive anche con azioni che coinvolgono gruppi di agricoltori/allevatori verso una innovativa gestione collettiva dei pascoli montani.

Parallelamente a questo è opportuno sostenere pratiche colturali e di allevamento a basso impatto ambientale e che siano nello stesso tempo fortemente positive nei confronti della biodiversità naturale ed agraria.

A seguito degli eventi sismici, questo fabbisogno, evidenziato in fase di programmazione del PSR 2014-2020, è diventato ancora più rilevante nelle aree montane perché le dinamiche di abbandono del territorio sono state amplificate.

Nelle aree montane lo svantaggio economico di cui soffrono le aziende agricole e zootecniche è stato infatti ulteriormente aggravato dagli eventi sismici.

Di conseguenza risulta rafforzata la necessità di evitare lo spopolamento e mantenere una presenza diffusa della popolazione nel territorio interno montano al fine di svolgere azione di tutela e valorizzazione di ambiente e paesaggio, nonché perseverarne cultura, tradizioni e patrimonio naturale.

Rilevanza del fabbisogno: 5/5

Collegamento con SWOT:

O11 - O12 - T3 - T4 - T16

4.2.14. 14) Preservare e migliorare la biodiversità naturale, agraria e forestale

Priorità/aspetti specifici

- 4A) Salvaguardia, ripristino e miglioramento della biodiversità, compreso nelle zone Natura 2000 e nelle zone soggette a vincoli naturali o ad altri vincoli specifici, nell'agricoltura ad alto valore naturalistico, nonché dell'assetto paesaggistico dell'Europa

Obiettivi trasversali

- Ambiente
- Mitigazione dei cambiamenti climatici e adattamento ai medesimi

Descrizione

E' necessario tutelare la diversità delle specie, intesa come numero e varietà delle specie selvatiche di flora e fauna presenti nel territorio marchigiano, degli habitat e la diversità degli ecosistemi sostenendo le azioni di tutela delle aree strategiche da un punto di vista ambientale e la loro connettività ecologica secondo un approccio di rete sostenuto tanto a livello comunitario, con la Rete Natura 2000, che a livello regionale attraverso la Rete Ecologica Marchigiana (REM) istituita con legge regionale proprio con l'obiettivo di ripristinare la connettività ecologica tra ecosistemi ecologicamente rilevanti. Ciò significa quindi supportare sistemi di gestione agricola a minor pressione ambientale e tipologie di agroecosistema che garantiscono la presenza diffusa di elementi naturali di particolare rilevanza per la biodiversità (siepi, filari, fasce tampone) poiché rappresentano "rifugi residuali" in un ambiente sottoposto a pressione antropica. E' necessario inoltre mantenere gli ambienti aperti di montagna e collina, rilevanti ai fini della biodiversità, minacciati, in particolare nelle area di montagna, dall'abbandono dell'attività di pascolo.

Le risorse genetiche animali e vegetali minacciate di erosione genetica o a rischio di estinzione rappresentano un patrimonio di biodiversità da tutelare. In particolare è necessario garantire il recupero, la conservazione la valorizzazione delle risorse genetiche autoctone agrarie (vegetali e animali) e forestali per le quali esiste un interesse economico, scientifico, ambientale, paesaggistico o culturale.

Rilevanza del fabbisogno: 4/5

Collegamento con SWOT:

S6 - S7 - S8 - O11 - O12 - O13 - O14 - T10 - T11

4.2.15. 15) Favorire la partecipazione degli agricoltori per la gestione sostenibile del territorio con approcci collettivi

Priorità/aspetti specifici

- 4A) Salvaguardia, ripristino e miglioramento della biodiversità, compreso nelle zone Natura 2000 e nelle zone soggette a vincoli naturali o ad altri vincoli specifici, nell'agricoltura ad alto valore naturalistico, nonché dell'assetto paesaggistico dell'Europa
- 4B) Migliore gestione delle risorse idriche, compresa la gestione dei fertilizzanti e dei pesticidi
- 4C) Prevenzione dell'erosione dei suoli e migliore gestione degli stessi

Obiettivi trasversali

- Ambiente
- Mitigazione dei cambiamenti climatici e adattamento ai medesimi
- Innovazione

Descrizione

Per poter incidere positivamente in molti processi produttivi, non è sufficiente intervenire a scala aziendale, ma occorre implementare un approccio territoriale volto alla gestione collettiva del territorio tramite il coinvolgimento diretto degli imprenditori agricoli. Tale metodo risulta necessario al fine del miglioramento

della gestione del territorio nel suo complesso, attraverso la condivisione e l'attuazione, ad esempio, di sistemi di gestione del reticolo idrografico; di tecniche di riduzione della quantità di sostanze utilizzate e disperse nel suolo e nell'acqua; della pianificazione colturale in base alle condizioni pedoclimatiche unitamente a metodi di lavorazione e di coltivazione più sostenibili.

L'approccio partecipato e collettivo risulta altresì indicato per il corretto mantenimento e ripristino di ecosistemi agricoli e di habitat naturali e seminaturali e di elementi del paesaggio agrario tradizionale marchigiano che garantisca la biodiversità naturale diffusa. All'interno delle aree protette e aree Natura 2000, in particolare, esistono difficoltà nell'esercizio dell'attività agricola e zootecnica dovute anche al contrasto con norme conservative ambientali oppure dovute alla convivenza con la fauna selvatica protetta. Per superare tali difficoltà è necessario promuovere la partecipazione attiva degli imprenditori agricoli all'individuazione delle misure condivise di conservazione nelle aree protette.

Come evidenziato dall'esperienza degli Accordi Agroambientali d'area sviluppata nel PSR 2007-2013, l'approccio partecipato e collettivo permette di rendere gli agricoltori più consapevoli delle problematiche di natura ambientale e del proprio ruolo e quindi ne incentiva l'adesione a misure di preservazione dell'ambiente.

Tale metodo è risultato il solo in grado di conciliare gli interessi, spesso molto lontani tra loro, di agricoltori, soggetti gestori di aree protette, pubblica amministrazione e cittadini.

Rilevanza del fabbisogno: 3/5

Collegamento con SWOT:

W14 - W15 - O14 - T11

4.2.16. 16) Salvaguardia idrogeologica e gestione sostenibile dei suoli agrari

Priorità/aspetti specifici

- 4C) Prevenzione dell'erosione dei suoli e migliore gestione degli stessi

Obiettivi trasversali

- Ambiente
- Mitigazione dei cambiamenti climatici e adattamento ai medesimi

Descrizione

Nella regione Marche esiste un diffuso, benché non elevato, fenomeno erosivo specie nei versanti collinari con seminativi privi di soluzione di continuità; una generale carenza di sostanza organica del suolo agrario; nonché un rilevante rischio idrogeologico evidenziato dal fenomeno franoso diffuso su gran parte del territorio e dal rischio idraulico più concentrato nei fondovalle e nei tratti terminali delle aste fluviali. Al fine di contenere la diffusione di tali fenomeni e di prevenirli è necessario incentivare tecniche di coltivazione che garantiscano una migliore gestione del territorio nel suo complesso, specie in riferimento alle condizioni pedologiche e climatiche del territorio stesso, nonché attivare azioni specifiche finalizzate a

ridurre le conseguenze dei fenomeni atmosferici e del cambiamento climatico.

Rilevanza del fabbisogno: 3/5

Collegamento con SWOT:

S5 - S6 - W14 - W15 - O12 - O14 - T12 - T13

4.2.17. 17) Favorire l'accrescimento del pregio ambientale e la fornitura di servizi ecosistemici delle aree forestali

Priorità/aspetti specifici

- 4A) Salvaguardia, ripristino e miglioramento della biodiversità, compreso nelle zone Natura 2000 e nelle zone soggette a vincoli naturali o ad altri vincoli specifici, nell'agricoltura ad alto valore naturalistico, nonché dell'assetto paesaggistico dell'Europa
- 4C) Prevenzione dell'erosione dei suoli e migliore gestione degli stessi

Obiettivi trasversali

- Ambiente
- Mitigazione dei cambiamenti climatici e adattamento ai medesimi

Descrizione

Le foreste hanno un rilevante e riconosciuto ruolo ambientale, non solo per il sequestro del carbonio e la sottrazione di gas ad effetto serra dall'atmosfera, e quindi la mitigazione del cambiamento climatico, ma anche per la tutela della biodiversità, per il mantenimento dell'assetto idrogeologico, per la tutela del suolo e più in generale delle risorse naturali. È peraltro necessario garantire che nelle aree forestali sia mantenuta e conservata la diversità biologica, che venga garantito un appropriato sviluppo delle risorse forestali e venga mantenuto il contributo al ciclo globale del carbonio. In quest'ottica è necessario accrescere il pregio ambientale delle aree forestali attraverso interventi specifici, specie nelle aree comprese all'interno delle aree protette e delle aree Natura 2000 regionali. Le superfici boscate possono inoltre offrire servizi ecosistemici, valorizzabili in termini di pubblica utilità favorendo l'accesso al pubblico negli stessi.

Rilevanza del fabbisogno: 3/5

Collegamento con SWOT:

S7 - W14 - W15 - O12 - O16 - T12 - T13

4.2.18. 18) Valorizzazione delle potenzialità produttive delle foreste

Priorità/aspetti specifici

- 5C) Favorire l'approvvigionamento e l'utilizzo di fonti di energia rinnovabili, sottoprodotti, materiali di scarto e residui e altre materie grezze non alimentari ai fini della bioeconomia
- 5E) Promuovere la conservazione e il sequestro del carbonio nel settore agricolo e forestale

Obiettivi trasversali

- Ambiente
- Mitigazione dei cambiamenti climatici e adattamento ai medesimi

Descrizione

Le foreste sono uno strumento importantissimo di sottrazione di CO₂ dall'atmosfera, sia attraverso la loro estensione superficiale, sia come fornitrici di biomassa utilizzabile per la produzione di energia. In questo secondo caso, peraltro, gli aspetti positivi sono legati anche al bilancio del carbonio molto più favorevole delle foreste in accrescimento rispetto alle foreste mature in equilibrio. La gestione attiva dei boschi rappresenta anche una importante risorsa dal punto di vista produttivo che può contribuire alla permanenza della popolazione nelle aree montane. Tra i vincoli che limitano un'adeguata gestione forestale e determinano un progressivo abbandono dei boschi e la degradazione della loro qualità ecologica, vi sono la frammentazione delle proprietà private e pubbliche, il problema del riconoscimento degli usi civici e la scarsa redditività delle attività selvicolturali.

I conseguenti principali fabbisogni emersi funzionali al superamento di tali limiti sono: rafforzare il ruolo dei proprietari e dei gestori forestali, promuovendo la gestione associata delle foreste, al fine anche di sfruttare economie di scala; ripristinare e migliorare la viabilità forestale; valorizzare i prodotti legnosi, non legnosi e i servizi in foresta; incentivare l'adeguamento tecnologico e migliorare la conoscenza delle procedure autorizzative per la gestione delle foreste favorendo una più stretta relazione tra utilizzatori dei boschi e "legislatore". Per razionalizzare e organizzare gli interventi forestali, sia protettivi che produttivi, è necessario altresì l'uso sistematico di strumenti di pianificazione della gestione dei boschi secondo i criteri di sostenibilità comunitari.

Rilevanza del fabbisogno: 4/5

Collegamento con SWOT:

W10 - W17 - O9 - O17

4.2.19. 19) Promuovere la produzione di energia da biomassa agroforestale e da sottoprodotti agricoli su scala locale

Priorità/aspetti specifici

- 5C) Favorire l'approvvigionamento e l'utilizzo di fonti di energia rinnovabili, sottoprodotti, materiali di scarto e residui e altre materie grezze non alimentari ai fini della bioeconomia
- 5E) Promuovere la conservazione e il sequestro del carbonio nel settore agricolo e forestale

Obiettivi trasversali

- Ambiente
- Mitigazione dei cambiamenti climatici e adattamento ai medesimi
- Innovazione

Descrizione

La regione Marche registra un dato di produzione da fonti rinnovabili tra i più bassi d'Italia, all'interno di questo dato negativo il contributo delle agroenergie è ancor più limitato. Tra i motivi che ostacolano il diffondersi dell'uso delle biomasse in generale sono individuabili le difficoltà tecnico-economiche per la raccolta della biomassa, la complessa normativa autorizzativa e il basso grado di accettabilità sociale. Il partenariato ha rilevato che, al fine di incrementare la produzione di energia da biomassa legnosa, è necessario incentivare la creazione di infrastrutture per rendere fruibile la raccolta e la gestione della biomassa forestale e valorizzare quindi il sottoprodotto legnoso, attivando interventi di "filiera energetica" a scala locale che integrino la componente produttiva con quella di trasformazione e quella di utilizzazione finale, creando filiere anche pubblico - private. Per superare l'attuale gap economico dell'attività primaria di taglio ed esbosco, si è ravvisata la necessità di ricondurre, per quanto possibile, la gestione della fase di produzione di energia in capo alle imprese agro-forestali.

Per quanto riguarda invece la necessità di stimolare la diffusione dell'utilizzo a scopo energetico dei sottoprodotti agricoli e delle lavorazioni agroindustriali è prevalente la volontà di sostenere lo sviluppo di impianti di piccola dimensione che non utilizzino colture agricole e che siano alimentate da produzioni locali, in grado di garantire un migliore bilancio delle emissioni di gas climalteranti (CO2) grazie alla minima incidenza delle emissioni derivanti dai trasporti della materia prima.

Rilevanza del fabbisogno: 3/5

Collegamento con SWOT:

S13 - W10 - W17 - W18 - O9 - O17 - T12

4.2.20. 20) Migliorare l'efficienza energetica delle aziende agricole e agroindustriali

Priorità/aspetti specifici

- 5B) Rendere più efficiente l'uso dell'energia nell'agricoltura e nell'industria alimentare

Obiettivi trasversali

- Ambiente
- Mitigazione dei cambiamenti climatici e adattamento ai medesimi
- Innovazione

Descrizione

Uno dei maggiori contributi alla riduzione dei consumi netti energetici può derivare da un miglioramento delle dotazioni strutturali aziendali e da una razionalizzazione dei processi e delle tecniche di produzione. Di notevole importanza è inoltre il contributo che può apportare la realizzazione di microimpianti a fonte solare, eolica, idrica e legnosa per la produzione di energia ad uso aziendale.

L'efficiamento energetico di macchinari, impianti e fabbricati è quindi certamente un fabbisogno prioritario che sarebbe opportuno sostenere anche implementando un sistema di certificazione energetica specifico per le aziende agricole che sia in grado di valutare la situazione di partenza, e di conseguenza le possibili migliorie da apportare siano esse strutturali o organizzative.

Rilevanza del fabbisogno: 3/5

Collegamento con SWOT:

S13 - W16 - O16

4.2.21. 21) Uso efficiente delle risorse idriche

Priorità/aspetti specifici

- 5A) Rendere più efficiente l'uso dell'acqua nell'agricoltura

Obiettivi trasversali

- Ambiente
- Mitigazione dei cambiamenti climatici e adattamento ai medesimi
- Innovazione

Descrizione

Nelle Marche la disponibilità di superfici irrigue è limitata ed in numerosi casi, la rete infrastrutturale di adduzione e distribuzione delle acque irrigue, è costituita da impianti obsoleti che determinano perdite idriche. In generale la disponibilità di acqua è scarsa, o quantomeno discontinua, su tutto il territorio regionale, sia per le caratteristiche pedo-morfologiche che per quelle climatiche, queste ultime in tendenziale peggioramento a causa dei mutamenti climatici previsti nel medio lungo termine. Gli utilizzi di acqua irrigua inoltre avvengono per oltre il 40% degli utilizzi con prelievo in falda. È stata evidenziata pertanto la necessità di interventi pubblici che favoriscano un uso razionale e sostenibile della risorsa acqua. A livello aziendale è, infatti, necessario migliorare i sistemi di irrigazione e sostenere pratiche agronomiche finalizzate ad incrementare il risparmio e l'efficienza nell'uso della risorsa idrica, compreso l'utilizzo di colture con ridotte esigenze idriche. Risulta necessario altresì sostenere sistemi per l'accumulo dell'acqua e per il suo recupero e riutilizzo a scopo irriguo.

Rilevanza del fabbisogno: 3/5

Collegamento con SWOT:

S10 - W13 - O15 - T12

4.2.22. 22) Promuovere i progetti di sviluppo locale attraverso la programmazione dal basso

Priorità/aspetti specifici

- 6B) Stimolare lo sviluppo locale nelle zone rurali

Obiettivi trasversali

- Ambiente
- Mitigazione dei cambiamenti climatici e adattamento ai medesimi
- Innovazione

Descrizione

La programmazione comunitaria consente una notevole flessibilità nella scelta degli interventi da realizzare sul territorio, singolarmente o in maniera combinata. Questa scelta può essere facilitata se a livello locale vengono coinvolte quelle categorie di soggetti (stakeholders) che rivestono un ruolo rilevante per lo sviluppo di un territorio. Sono infatti questi soggetti che conoscono in maniera approfondita le risorse locali e le relazioni che si possono instaurare per convogliarle verso un percorso di condivisione degli obiettivi di sviluppo territoriale. L'approccio Leader rappresenta la principale esperienza nell'ambito dello sviluppo rurale ed è una modalità organizzativa che va confermata ed affinata nel prossimo periodo di programmazione.

A seguito del sisma si rende particolarmente necessario utilizzare l'approccio LEADER nelle aree del cratere per leggere più da vicino le specifiche esigenze territoriali nate al seguito del sisma e offrire degli strumenti adatti a soddisfarle.

Al riguardo il Valutatore indipendente raccomanda di potenziare i livelli di efficienza della governance regionale, anche con riferimento alla verifica ex ante della capacità amministrativa rispetto agli impegni che i GAL o altri soggetti sono stati chiamati a svolgere e la connessa disponibilità di risorse, soprattutto umane. Lo stesso Valutatore suggerisce di favorire un migliore e più diffuso utilizzo degli strumenti di comunicazione per rafforzare il ruolo di "sportello" sul territorio per le iniziative di sviluppo e di incoraggiare il coinvolgimento dei soggetti locali, specie privati, per favorire una partecipazione più ampia alla fase di progettazione ed attuazione degli interventi.

Per rendere più efficace il processo di programmazione dal basso, è quindi necessario garantire una forte condivisione degli obiettivi in fase di progettazione, un attento monitoraggio degli interventi attivati e la massima trasparenza riguardo ai risultati raggiunti. In tale contesto potrebbe essere opportuno attivare partenariati diversi dal CLLD anche promossi nell'ambito dagli stessi gruppi di azione locale (GAL).

Rilevanza del fabbisogno: 4/5

Collegamento con SWOT:

S5 - S7 - S14 - S15 - W18 - W19 - W21 - O20 - O22 - O23 - T15

4.2.23. 23) Favorire l'accesso alle informazioni per la popolazione e le imprese delle aree rurali

Priorità/aspetti specifici

- 6C) Promuovere l'accessibilità, l'uso e la qualità delle tecnologie dell'informazione e della comunicazione (TIC) nelle zone rurali

Obiettivi trasversali

- Innovazione

Descrizione

Lo sviluppo tecnologico nel campo delle telecomunicazioni consente di evitare per un numero crescente di attività umane, la necessità di spostarsi dal luogo di residenza. Un efficace accesso a questi servizi richiede però una adeguata infrastrutturazione delle reti di telecomunicazione con la diffusione delle connessioni in banda larga o ultra larga anche nei territori interni della regione, ora parzialmente scoperti. I fabbisogni strutturali in tale ambito sono definiti sia a livello nazionale con il Progetto Strategico Nazionale Banda Ultra Larga, approvato nel 2012 ed in corso di ridefinizione, sia a livello Regionale con il Piano Telematico Regionale, anch'esso in corso di aggiornamento. A tali fabbisogni rispondono il FEASR ed il FESR a livello di fondi SIE ed altre linee di finanziamento nazionali. Per quanto riguarda il FEASR si prevede di intervenire prioritariamente nelle aree Cluster D a totale fallimento di mercato, che nella Regione Marche sono costituite da 166 Comuni su 239 totali.

A livello strutturale, in tali aree cluster D, per poter garantire l'efficacia dell'intervento, si rileva la necessità di garantire anche la realizzazione della connessione relativa al cosiddetto "ultimo miglio".

La debolezza della domanda e dell'offerta di servizi telematici, dovuta all'alto tasso di presenza di microimprese nel sistema di produzione reg.le, impone una azione pubblica diretta che stimoli la transizione verso l'economia digitale dei sistemi produttivi locali. A tal fine è preferibile non perseguire la creazione diretta di servizi da parte della Pubblica Amministrazione, quanto piuttosto avviare iniziative di stimolo alle dinamiche di mercato, che garantiscono maggiore sostenibilità nel tempo rispetto all'intervento diretto.

La diffusione di Internet e dei servizi connessi è molto importante ma da sola non è in grado di coprire il differenziale informativo tra le aree rurali e quelle più urbanizzate in quanto esistono altri fattori come l'età e l'istruzione che ostacolano il coinvolgimento di alcune categorie di soggetti.

Pertanto assieme al potenziamento infrastrutturale e dell'offerta di servizi, sarà necessario prevedere azioni di supporto alla popolazione e alle imprese, tramite l'organizzazione di servizi di informazione e assistenza.

Rilevanza del fabbisogno: 4/5

Collegamento con SWOT:

W4 - W20 - O19

4.2.24. 24) Favorire l'accesso ai servizi essenziali per la popolazione delle aree rurali

Priorità/aspetti specifici

- 6A) Favorire la diversificazione, la creazione e lo sviluppo di piccole imprese nonché dell'occupazione
- 6B) Stimolare lo sviluppo locale nelle zone rurali
- 6C) Promuovere l'accessibilità, l'uso e la qualità delle tecnologie dell'informazione e della comunicazione (TIC) nelle zone rurali

Obiettivi trasversali

- Mitigazione dei cambiamenti climatici e adattamento ai medesimi
- Innovazione

Descrizione

La diminuzione dei residenti nelle aree interne della regione è un fenomeno che si protrae da diversi decenni e che sta producendo la progressiva riduzione in queste aree, delle strutture pubbliche e private che forniscono servizi essenziali come quelli per la sanità e l'istruzione. Non è immaginabile che il fenomeno di spopolamento possa invertirsi nel medio periodo, ma al massimo può esserne ipotizzato il rallentamento. L'efficacia del tentativo di porre un freno al fenomeno dipende in gran parte dal livello dei servizi essenziali che è possibile garantire in queste aree.

Diviene pertanto essenziale attivare con il PSR politiche di sostegno volte a potenziare l'accessibilità fisica o virtuale ai servizi essenziali anche attraverso azioni combinate pubbliche e private.

Tenuto conto del loro minore costo relativo saranno da preferire, ove possibile, quelle forme di erogazione del servizio che non richiedono lo spostamento fisico delle persone, utilizzando le possibilità offerte dalle nuove tecnologie di informazione e comunicazione.

Per altre tipologie di servizio, un ruolo molto importante può essere svolto da gruppi di Comuni che decidono di collaborare tra loro per la gestione comune di servizi di pubblica utilità, quali servizi di trasporto, di smaltimento dei rifiuti, ecc.

Tale esigenza risulta rafforzata nelle aree del cratere sismico in cui i fabbisogni sono accresciuti e specifici in conseguenza del drammatico cambiamento delle condizioni socio-economiche.

Rilevanza del fabbisogno: 3/5

Collegamento con SWOT:

W18 - W19 - O22 - O23 - T14 - T15

4.2.25. 25) Coordinamento organizzativo, semplificazione amministrativa e capacità di governance

Priorità/aspetti specifici

- 1A) Stimolare l'innovazione, la cooperazione e lo sviluppo della base di conoscenze nelle zone rurali
- 1B) Rinsaldare i nessi tra agricoltura, produzione alimentare e silvicoltura, da un lato, e ricerca e innovazione, dall'altro, anche al fine di migliorare la gestione e le prestazioni ambientali
- 1C) Incoraggiare l'apprendimento lungo tutto l'arco della vita e la formazione professionale nel settore agricolo e forestale
- 2A) Migliorare le prestazioni economiche di tutte le aziende agricole e incoraggiare la ristrutturazione e l'ammodernamento delle aziende agricole, in particolare per aumentare la quota di mercato e l'orientamento al mercato nonché la diversificazione delle attività
- 2B) Favorire l'ingresso di agricoltori adeguatamente qualificati nel settore agricolo e, in particolare, il ricambio generazionale
- 3A) Migliorare la competitività dei produttori primari integrandoli meglio nella filiera agroalimentare attraverso i regimi di qualità, la creazione di un valore aggiunto per i prodotti agricoli, la promozione dei prodotti nei mercati locali, le filiere corte, le associazioni e organizzazioni di produttori e le organizzazioni interprofessionali
- 3B) Sostenere la prevenzione e la gestione dei rischi aziendali
- 4A) Salvaguardia, ripristino e miglioramento della biodiversità, compreso nelle zone Natura 2000 e nelle zone soggette a vincoli naturali o ad altri vincoli specifici, nell'agricoltura ad alto valore naturalistico, nonché dell'assetto paesaggistico dell'Europa
- 4B) Migliore gestione delle risorse idriche, compresa la gestione dei fertilizzanti e dei pesticidi
- 4C) Prevenzione dell'erosione dei suoli e migliore gestione degli stessi
- 5A) Rendere più efficiente l'uso dell'acqua nell'agricoltura
- 5B) Rendere più efficiente l'uso dell'energia nell'agricoltura e nell'industria alimentare
- 5C) Favorire l'approvvigionamento e l'utilizzo di fonti di energia rinnovabili, sottoprodotti, materiali di scarto e residui e altre materie grezze non alimentari ai fini della bioeconomia
- 5E) Promuovere la conservazione e il sequestro del carbonio nel settore agricolo e forestale
- 6A) Favorire la diversificazione, la creazione e lo sviluppo di piccole imprese nonché dell'occupazione
- 6B) Stimolare lo sviluppo locale nelle zone rurali
- 6C) Promuovere l'accessibilità, l'uso e la qualità delle tecnologie dell'informazione e della comunicazione (TIC) nelle zone rurali

Obiettivi trasversali

- Innovazione

Descrizione

Si tratta di un fabbisogno trasversale che nasce dall'esigenza di semplificare il modello organizzativo per l'attuazione degli interventi pubblici attraverso un coordinamento che garantisca l'individuazione di regole e procedure semplificate da trasferire, attraverso specifici corsi di formazione preventiva, al personale coinvolto nella gestione del nuovo PSR ed ai beneficiari. Nel percorso di partenariata richiesta di semplificazione amministrativa ha evidenziato la necessità di modalità di accesso uniformi, criteri di selezione e requisiti di ammissibilità chiari, facilmente controllabili ed omogenei per tutto il territorio. L'Autorità di Gestione garantirà la diffusione delle procedure semplificate, dei risultati della Rete Rurale Nazionale, del potenziamento dei sistemi informativi attraverso modalità innovative di comunicazione ai beneficiari. E' poi emerso, nella generale richiesta di semplificazione, anche il fabbisogno di migliorare la capacità di governance, nell'ambito dello stesso territorio, nei casi di diversi ambiti di programmazione, (aree interne, PSL, PIL) con la finalità di evitare potenziali conflitti di competenza.

Rilevanza del fabbisogno: 4/5

Collegamento con SWOT:

S16 - T17

4.2.26. 26) Apertura internazionale del settore agroalimentare e del territorio delle Marche

Priorità/aspetti specifici

- 3A) Migliorare la competitività dei produttori primari integrandoli meglio nella filiera agroalimentare attraverso i regimi di qualità, la creazione di un valore aggiunto per i prodotti agricoli, la promozione dei prodotti nei mercati locali, le filiere corte, le associazioni e organizzazioni di produttori e le organizzazioni interprofessionali

Obiettivi trasversali

- Innovazione

Descrizione

Lo stallo dei consumi interni, anche di prodotti agroalimentari, determinato dalla crisi ha reso evidente la necessità di promuovere, in funzione anticiclica, l'apertura del sistema produttivo agroalimentare marchigiano a mercati al di fuori dei confini nazionali. L'analisi swot ha evidenziato come le esportazioni del comparto agroalimentare abbiano conseguito negli ultimi anni un risultato positivo che ha certamente contribuito alla tenuta del settore nel periodo di crisi. Esistono ancora ampi margini di miglioramento della capacità delle produzioni agroalimentari regionali di cogliere le opportunità commerciali sui mercati esteri che il PSR deve contribuire a sviluppare.

Anche il "territorio Marche" può beneficiare di una maggiore apertura internazionale e riconoscibilità: in particolare è necessario cogliere l'opportunità offerta dalla crescita dei flussi turistici verso nuove mete (località di interesse storico, culturale, ambientale) che trova spesso il principale bacino di utenza proprio negli utenti stranieri e che rappresenta un'importante occasione di sviluppo in particolare per le aree interne.

Rilevanza del fabbisogno: 3/5

Collegamento con SWOT:

W5 - O2 - O20

4.2.27. 27) Ampliare la rete irrigua per la diffusione di colture ad elevato valore aggiunto

Priorità/aspetti specifici

- 5A) Rendere più efficiente l'uso dell'acqua nell'agricoltura

Obiettivi trasversali

- Innovazione

Descrizione

Per innalzare il basso valore aggiunto unitario che caratterizza le coltivazioni regionali è opportuno estendere le reti irrigue che al momento interessano una piccola porzione del territorio delle Marche. La possibilità per gli agricoltori di approvvigionarsi in maniera continuativa di acqua, consentirebbe una maggiore diffusione di coltivazioni intensive ad alto reddito quali le orticole, le frutticole e le floricole. Esistono già le competenze professionali per queste coltivazioni specie nella fascia costiera meridionale della regione.

Rilevanza del fabbisogno: 2/5

Collegamento con SWOT:

S10 - W7 - T8

4.2.28. 28) Migliorare la rete viaria e i servizi per il trasporto locale nelle aree montane

Priorità/aspetti specifici

- 6A) Favorire la diversificazione, la creazione e lo sviluppo di piccole imprese nonché dell'occupazione

Obiettivi trasversali

- Innovazione

Descrizione

I dati sul fenomeno del pendolarismo penalizzano in particolare le aree collinari e montane più interne della

regione per cui interventi per potenziare i servizi e le infrastrutture per il trasporto di persone e merci, apporterebbe un significativo miglioramento delle condizioni di vita dei residenti in queste aree. Il problema appare particolarmente sentito nelle aree montane dove, specie nella stagione invernale, il clima sfavorevole diminuisce l'affidabilità dei collegamenti e quindi ostacola gli spostamenti per motivi professionali o di studio. A seguito del sisma nelle aree del cratere il problema della viabilità e dei relativi servizi si è drasticamente aggravato, per cui il fabbisogno in tali aree è certamente rafforzato.

Rilevanza del fabbisogno: 4/5

Collegamento con SWOT:

W18 - W19 - O20

4.2.29. 29) Incentivare l'adozione di strumenti assicurativi per le aziende agricole

Priorità/aspetti specifici

- 3B) Sostenere la prevenzione e la gestione dei rischi aziendali

Obiettivi trasversali

- Innovazione

Descrizione

La maggiore frequenza di eventi climatici estremi sta producendo danni crescenti alle strutture agricole pubbliche e private. La prevenzione e l'adattamento ai mutati regimi climatici rappresenta un processo che ha effetti nel lungo termine ed andrebbe accompagnato da un diverso atteggiamento degli agricoltori rispetto al rischio derivante dal verificarsi di questi eventi. Per favorire questa maggiore consapevolezza è auspicabile intervenire presso i soggetti privati sia sul fronte dell'impresa agricola sia su quello dei fornitori di servizi assicurativi al fine di individuare le modalità e gli strumenti più adeguati per affrontare questi rischi.

Rilevanza del fabbisogno: 2/5

Collegamento con SWOT:

T12

4.2.30. 30) Sostenere l'adeguamento normativo delle aziende sui temi della sicurezza, sanità e rispetto ambientale

Priorità/aspetti specifici

- 2A) Migliorare le prestazioni economiche di tutte le aziende agricole e incoraggiare la

ristrutturazione e l'ammodernamento delle aziende agricole, in particolare per aumentare la quota di mercato e l'orientamento al mercato nonché la diversificazione delle attività

Obiettivi trasversali

- Ambiente
- Innovazione

Descrizione

L'azienda agricola opera in un contesto normativo sempre più complesso che richiede standard sempre più elevati in materia di sicurezza sul lavoro, di sanità degli alimenti e di impatto ambientale. Data la presenza nel sistema produttivo regionale di molte piccole aziende spesso condotte da persone anziane, è emersa la necessità di sostenere questi soggetti facilitando il rispetto di questi nuovi adempimenti attraverso azioni incentivanti in grado quantomeno di ridurre i costi aziendali connessi a questi impegni obbligatori.

Rilevanza del fabbisogno: 3/5

Collegamento con SWOT:

W5 - W9

4.2.31. 31) Favorire il raccordo tra la filiera del mobile e le risorse forestali regionali

Priorità/aspetti specifici

- 5C) Favorire l'approvvigionamento e l'utilizzo di fonti di energia rinnovabili, sottoprodotti, materiali di scarto e residui e altre materie grezze non alimentari ai fini della bioeconomia

Obiettivi trasversali

- Mitigazione dei cambiamenti climatici e adattamento ai medesimi
- Innovazione

Descrizione

Le risorse forestali regionali vengono raramente impiegate per finalità produttive a causa della scarsa presenza di specie legnose di pregio. La presenza di molte imprese manifatturiere nel comparto della lavorazione del legno e del mobile è una opportunità di sviluppo che andrebbe incentivata favorendo da un lato l'utilizzo di materia prima locale, e dall'altro incentivando in alcune aree una gestione forestale più orientata alle esigenze di approvvigionamento di queste imprese.

Rilevanza del fabbisogno: 1/5

Collegamento con SWOT:

W10 - 09